LA PRENSA

Año ... — Núm. 17.883 — BUENOS AIRES, MIÉ... 11 DE DICIEMBRE DE 1918 — Dirección y Administración: Avenida de Mayo 567 y 575

DIARIO DE LA MAÑANA

Director: ... de febrero de 1869.

Precio del ejemplar: 10 centavos

TARIFA DE SUSCRIPCIONES:

	Capital	Interior	Extranjero
Un mes	$ 0.70	$ 0.80	$ 0.90
Tres meses	2.00	2.30	2.60
Seis meses	3.90	4.50	5.20
Un año	7.80	9.00	10.40

SUD AMERICA

Un mes	$ 1.—	$ —	$ —
Tres meses	2.80	—	—
Seis meses	5.50	—	—
Un año	10.—	—	—

DIVERSIONES PUBLICAS

ROMA PARK—Cine-teatro. Hoy a las 2, 4, 6, 8 y 10 h. Gran función de gala. Estreno de la película en 5 actos, de gran interés, titulada: "Los Misterios de Nueva York". Completará el programa la película cómica: "Los Tres Mosqueteros". Mañana, estreno de la película en 5 actos: "Los Misterios de Nueva York".

SIN NAME—Bonpland, 1567 y Cía.—Hoy, a las 2 y 10.40 h. Gran función de despedida de la compañía española de comedias Cano-Calvo, con el estreno de la comedia en 3 actos, original de los mismos autores: "La Tierra Baldía". Mañana, estreno de la comedia en 3 actos, original de los mismos autores: "Los Pecados Ajenos". Mañana, a las 2 y 10.40 h. (3ª función), estreno de la comedia en 3 actos, original de los mismos autores: "Los Pecados Ajenos". Plateas $ 1.50.

VICTORIA—Compañía española de operetas. Hoy a las 2 y 10.30 h. (función 13), grandioso estreno de la opereta en 3 actos: "Los Cadetes de la Reina". Plateas $ 1.50.

COLISEO—Compañía española de sainetes y zarzuelas. Hoy a las 2 y 10.30 h. Gran función de moda. Estreno de la zarzuela en 3 actos: "Los Cadetes de la Reina". Plateas $ 1.50.

ODEON—Rivadavia y Paraná.—Compañía Quiroga-Salvador Rosich.—Hoy a las 2 y 10.30 h. El éxito de la temporada: "El Arte de Ser Bonita". Mañana, estreno de la comedia en 3 actos: "El Arte de Ser Bonita". Plateas $ 1.50.

MARCONI—Compañía nacional de comedias. Hoy a las 2 y 10.30 h. Gran función de moda. Mañana, estreno de la comedia en 3 actos: "El Movimiento continúa". Plateas $ 1.50.

MAIPO—Compañía de zarzuela española. Hoy a las 2 y 10.30 h. Gran función de moda. Mañana, estreno de la zarzuela en 3 actos: "La Reserva del Rey". Plateas $ 1.50.

APOLO—Compañía de comedias Tomé-Gordón. Hoy a las 2 y 10.40 h. Gran función de moda. Mañana, estreno de la comedia en 3 actos: "Un solo en Fuego". Plateas $ 1.50.

NACIONAL—Corrientes 960.—Compañía nacional Arata-Olmos-Franco. Primera de abril y tarde cómica: "Las Conti", primera parte. Teatro Fontova.—Viernes 13, a las 9 p. m., estreno de: "El Alba del Mañana". Localidades a la venta en la boletería del teatro. Plateas $ 1.50 por asiento.

NUEVO—Compañía cómica Cantalicio Chicote.—Hoy a las 9 p. m.: Preciosa comedia del Con-Dou en 3 actos.

TEATRO NACIONAL—Calle Bonpland 1940.—Hoy, a las 2 y 10.40 h. Gran función de moda. Estreno de la comedia en 3 actos: "Los Pecados Ajenos". Mañana, a las 2 y 10.40 h. (3ª función), estreno de la comedia en 3 actos: "Los Pecados Ajenos". Plateas $ 1.50.

TEATRO CINE-SCALE—Corrientes 3150. Hoy, gran éxito de: Los Carpi y Olita García; estreno: Todo un barbián y otros.

PARQUE IDEAL—Canalejo y Malpo.—Hoy, inauguración de la temporada de verano. A las 5.45: Biógrafo estelar. Vida Rosarina. Los Reyes y trío García. Plateo por asiento $ 0.20.

CINEMATOGRAFOS

PALACE THEATRE—Corrientes 631.—Hoy: Vendo lo que pensé, Dora Gunning. 467. Un hombre en el hospital. Pathé-Gazette. Un beso de Almada-Lorena. Bajo nuestras banderas. Por Beverly Bay. Caricias en la playa.

EMPIRE THEATRE—Corrientes y Maipú. Hoy a las 4: La mujer entre amigos. A las 4: La piedra del diablo. A las 5: Modesta Cleopatra y La muerte de Lada. A las 6: En Inglaterra. La Goya y la Gloconda. A las 6.40, estreno: Dorothy Dalton en el secreto materno. Noche: Intimo juego. Jueves, estreno, Gordon Azul: El genial chromotipo, por Mary Anderson. Viernes estreno Paramount, por Jack Pickford: El mosquito (notable). Sábado, estreno Fox: Sombra de sangre, por Theda Bara. Domingo, estreno, inauguración de la nueva marca Selnol, con la película: Tierra virgen, por Kitty Gordon y Percy Marmont. Localidades reservadas y numeradas, comedia, dramática, ultimo gran éxito de New York. Lunes 16, función a beneficio de la Goya. Jueves 19, estreno de Rafael Arcos y María Tubau. Se reservan localidades para estos días. Ip

SELECT—Calle Suipacha número 482.—Hoy a las 4.30: Los millones de un soltero. La gran pasión. La señora Quiroga y el misterio de una bola. Noche, a las 9: Los millones de un soltero. La señora Quiroga y el misterio de una bola. Se nuevo estreno.

IMPERIAL BIOGRAFO—Cuenca, 771.—Hoy: El caballo plata, por William S. Hart. Por ahora, a su hija. La trompeta del pueblo. 55 metros. La lucha en Mesopotamia.

CINN PRESIDENTE ROCA—Rivadavia 5165.—Hoy: Los trabajadores del mar, 2a. época; El expreso perdido, 6o. episodio; Pathé Journal (No. 46); Realidad y fantasía.

TEATRO PRINCESA—Suipacha 348.—Cine continuado de 11 a 7 y de 8 a 12.—Hoy: Estreno: La taberna negra, drama, en 5o. partes; Virtud y Chilindrina, diez risueñas partes; Virtud y Chilindrina, diez risueñas partes; Los bujes comerciales y la temporada y pescados, películas nacionales de actualidad, 2a. temporada, 20 y 30 metros. Mañana, estreno: Los vecinos, por Mack Swan. Viernes, estreno: La intérprete de Lada, por Dorothy Dalton y la 7a. serie: Los boy scouts al rescate, en 15 episodios. Ip

GAUMONT THEATRE—Rivadavia 5286.—Hoy a las 2.15 y 10.40: La muerte de Leda. A las 3.10 y 8.40: El pecado original. A las 4.30 y 9: La ayuda de los cosacos y Tripitas camareras. Ip

ETOILE PALACE—Corrientes 2750.—Hoy: La señorita sueldo, 3a. parte; El perdido, No. 10, serie: La vida, América en la guerra. Noticioso.

ELECTRIC PARK—Lavalle No. 3180.—Hoy: El hijo del proletario; El expreso perdido, 6o. episodio; Una visita amable; La boda de los niños; Pathé Journal (No. 46).

CRYSTAL PALACE—Corrientes 1514.—Hoy a las 6.15 y 10: Labios sellados, por Carla Williams y Grace Darmond, 2 partes. A las 5.30 y 8: La viuda alegre, 2 partes; El expreso perdido, 15 partes.

SMART PALACE—Corrientes No. 1333.—Hoy, tarde y noche.—El crimen de ayer, la noche. La taberna negra. Cine-Revista Alemania. Cinelandia. Cine-Revista Universal. La muerte de Lada, por Dora Gunning. Un beso de almada, por Kitty Gordon.

CINE ROMA—Calle Lavalle 1... Hoy a las 2, 4, 6, 8 y 10 h. Gran función de gala. Estreno de la película en 5 actos, de gran interés, titulada: "Los Misterios de Nueva York". Completará el programa la película cómica: "Los Tres Mosqueteros". Mañana, estreno de la película en 5 actos: "Los Misterios de Nueva York".

DIVERSIONES PUBLICAS

EL PARQUE—Cine-teatro. Hoy a las 2, 4, 6, 8 y 10 h. Gran función de gala. Estreno de la película en 5 actos, de gran interés, titulada: "Los Misterios de Nueva York". Completará el programa la película cómica: "Los Tres Mosqueteros". Mañana, estreno de la película en 5 actos: "Los Misterios de Nueva York".

THE AMERICAN PALACE—Córdoba y Callao.—Hoy a las 2, 5, 8 y 10.40: Cortinas de Seda, 7o. episodio; Sublime creación de Dorothy Dalton en: La ley del hombre. Fortuna en un sweater, éxito: La juerga de la Inglesita, por Gracie Darling. Jack y su perro, en: Cariño mío. Alegre 8o. episodio de: El hombre sin rostro. Actualidades mundiales. Mañana, estreno: Los vecinos, por Mack Swan. Viernes, estreno: La intérprete de Lada, por Dorothy Dalton y la 7a. serie: Los boy scouts al rescate, en 15 episodios.

CASAS DE BAÑO Y PISCINAS DE NATACION

PISCINA "LAS HELENAS" abierta al público. Avda. Jerusalén, Palermo; 2 de la estación Palermo y 2 de Plaza Italia. Servicio permanente de 8 a 18. Precio popular: $ 0.50 m/n. v1

PISCINA "LAS HELENAS" abierta al público. Avda. Jerusalén, Palermo; 2 de la estación Palermo y 2 de Plaza Italia. Servicio permanente de 8 a 18. Precio popular: $ 0.50 m/n. v1

BAÑOS DE MAR Y PISCINAS—Precios módicos. Victoria 577. v1

BONDADOSA MAGNESIANA—Precios módicos. Victoria 577. v1

BONDADOSA de blanco a nada y a mitad precio, en 6 lecciones en casa y a domicilio. Tacuarí 741.—Sra. v1

BAZAR LONDRES PARA REGALOS de calidad; variedad de objetos con y sin adornos, desde $ 2. El más barato. Surtido de juguetes de fabricación nacional. Unión 1514.

BAZAR SOLANAS, REGALOS PARA NOVIOS, con y sin adornos, desde $ 2. El más alto precio. Tucumán 1318. Andrés Solanas.

BORDADOS PARA VESTIDOS, VAINILLAS, fantasía, de formas, se hacen bonitos y baratos. Fuegos modernos. Precios especiales. Bartolomé Cárlos 1586. U. T. 37, Mit. v12

BAZAR SOLANAS, NOVIOS, VISITEN nuestra casa, encontrarán allí lo que hay; quién vende más barato, muebles completos, cubiertos y metales para mesa, juegos de mesa, cristales y vajillas de origen. Santa Fe 2186, entre Junín y Ayacucho. v16

COSTURERA se ofrece por días; arreglar ropa. Victoria 1792.

CANASTILLAS Radial, $ 5.50, crema Paris $ 1.70. Medias, E. Mitre 1674. v14

CHALES a cada a medida. Esclavas, cristal catal. al Int. Bolívar 1466, B. M. v12

COSES y raja a medida $ 12 t. 8a va a domicilio. Y. Tomás, Paraná 145. v12

COSTURERA por medios días se ofrece, Guirnchaga 1280, dep. 7.

CASA Pinos, hace regalos vestidos bordados, pañalitos, Río Bamba 371. v11

COSTURERA para casa familia, corte se traslada; toda clase costura fina. Independencia 941. v11

CREMA ALEMENDRA "GRIEGOS", mil beneficios cutis, evita y cura las grapos, manchas y pecas. Regalos para el día. Cerrito 1... Romano, E. Mitre 1... v10

CORTINAS LINDÍSIMAS DESDE $ 0.70 cuarto, cortinados, muselinas colchas, tules sabanas para mesa, gran surtido en precios módicos. Tapicería Bottanoi. Rivadavia 1915. v12

DEPILACION POR LA ELECTROLISIS, antiguo especialista. Andrés S. de Vivian. Tacuarí 415, U. T. 4125, Libertad v12

DR. ROHU—INSTITUTO DE BELLEZA.—Tratamiento de la tos en general, depilación por la electrolisis. Depilación instantánea de la cutis del rostro. Masajes. Unico autorizado por el Dr. Nal. de Higiene. Piedras 180, U. T. 3816, Avenida. Solicite el Folleto Ideal de la Belleza. v...

ENSEÑO EN DIEZ LECCIONES piano, facilísimo, $ 10 m/n. Sr. Facial 25 $. Victoria 1850, dep. 10.

EX-MASAJISTA DEL HOSP. FERNANDEZ, ofrece, o como enfermera acompañante señora. Por carta: N. de Emé, Mitre 2074, U. T. 3866, Libertad. v...

ESTUCHE ALEMANTEN DEL DOCTOR Pleyer. Preparación científica. El resultado práctico admirable: Hustilvyn) las inyecciones y masajes tan dolorosos como caros y produce efectos combinados a la colección. El estuche 10 $. Farmacia "La Rosa", San Martín y Corrientes. Representante en S. A.: M. Fabrer.

FORMAS RANCHOS, muy barato, reforma $ 1.50 $, fabrica, Cabaña 471. v11

FORMAS sra., sta., niña, toda clase para bordar, Suipacha 332. v12

FUNDAS PARA JUGOS DE SALA y piano, de bombas: blanco de color y crema, precios muy acomodados. Montevideo 223. Coop. Tel. 836, Central. Mayo 1...

HOY LIQUIDAMOS LINDAS corsetas corseteras; C. Pellegrini 490. v...

JOFRINA ES LA UNICA QUE sana el vello de raíz siempre, si devuelve el importe de resultado. Pidan prosp. Córdoba 467, U. T. 4448, Av. v...

MARAVILLOSA, MAS ELECTRA, MANICURA Modelo, Recomendada 830, 2o. piso. v11

MANICURA A SECAS, pedicura $ 2, a domicilio. U. T. 4087 Av., Paraguay 876. v12

MANQUINA moderna "La France". Oficina y escuela E. Mitre 1132. v...

MENSURIA Y MASAJES, ATIENDE señorita. Suipacha 1... v...

MENSURIA ATIENDE EN SU CONSULTORIO Alberti 74, de 2 a 5. v...

MEDIUM RADAN resuelve en 5 m. todos los asuntos secretos. v...

MEDIUM de cartas y manos. Chacabuco 1114. v...

MANICURA, pedicura, se ofrece a domicilio. Libertad 1240, U. T. 1866, Jad. v...

MODISTA ofrécese para casa particular, por día. Mayo 1053. v...

MODISTA competente, hace y reforma trajes, blusas y sombreros. Chacabuco 4...

MANICURA Y MASAJES, señorita, Piedras 1... v...

MODISTA hace vestidos, Cuenca 1... v...

MODISTA hace vestidos, Cuenca 1... v...

MODISTA hace vestidos, Cuenca

VENTAS DE MUEBLES, ENSERES, VARIOS

A 1a planta, sin muebles, 1 y 2 habitaciones, $15 y $18. Cuenca 1118, esq. Lima.

A 1a planta, sin muebles, 1 y 2 habitaciones, $15 y $18. Cuenca 1118, esq. Lima.

A MUEBLES, 1 y 2 habitaciones, $15 y $18. Cuenca 1118, esq. Lima.

A COMERCIO 1 VIENGO MOBILIAR completo, 1 y 2 habitaciones, $15 y $18. Cuenca 1118, esq. Lima.

A 1a planta, sin muebles

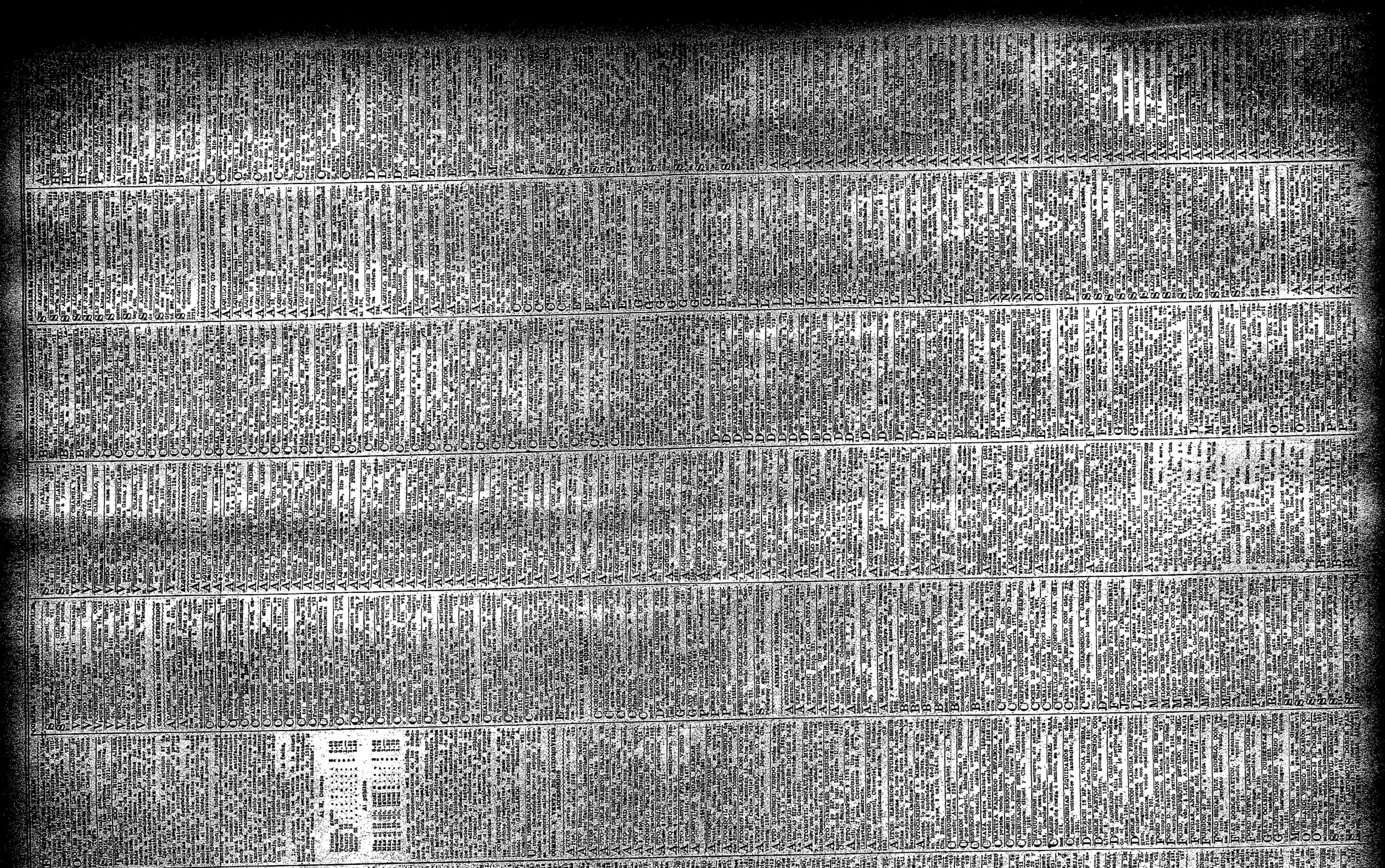

OFICIOS DIVERSOS PEDIDOS

A AGUINALDO, pelquero completo, precio $1.500. Cerrito 1234.
A ALQUILO, mudo pelquero, Cangallo 1234.
A ALQUILO, pelquero completo, Cangallo 1234.
A ALQUILO, pelquero completo, Cangallo 1234.
A ALQUILO, pelquero completo

M COCINERA para corta familia, se necesita. Matrimonio sin niños, sueldo $ 60. Informes Cuba 1245, de 2 a 4 p. m.

M COCINERA para corta familia, se necesita. Sueldo $ 50

SERVICIO DOMESTICO OFRECIDO

AYUDANTE DE COCINA se ofrece, buenas referencias. Piedras 102. v11.

AMA de cría con leche de 6 meses, desea colocarse; sabe su obligación. Tte. Gral. Juan D. Perón 1167.

AMA sana y robusta, con leche de 2 a 3 meses, se ofrece para criar chico en su casa. Victoria 1411.

COCINERA o SIRVIENTA se ofrece, Saranti 681.

COCINERA se OFRECE CON una chica de 12 años, calle Rojas 419.

COCINERO italiano se ofrece para hotel restaurant. Salguero 634.

COCINERA DE MATRIMONIO, o OFICIO cosas, se ofrece, Emilio 2256.

COCINERA con buenas recomendaciones, se ofrece; Bolívar 944.

COCINERA argentina sería se ofrece; Avenida 1182.

COCINERA o matrimonio de adentro se ofrece Victoria 2151.

COCINERA se ofrece para corta familia o vive en Victoria. v12

COCINERA se ofrece para corta familia, sola o con quehaceres. Defensa No. 215. v12

COCINERA y mucama se ofrecen con recomendaciones. Córdoba 1417.

COCINERA formal se ofrece, buenas recomendaciones. Lavalle 2370. v12

COCINERA se ofrece para cocina, sueldo 40 $. Belgrano 460.

COCINERA con retiro se ofrece Juncal 2061. v13

COCINERO joven, italiano, se ofrece para restaurant, Tacuarí y Tres 2076. v12

COCINERA se ofrece competente, suplenta o efectiva. Perú 551.

COCINERA se ofrece sin pretensiones, con retiro; Lima 534.

COCINERA se ofrece para efectiva, va a Mar del Plata. Sgo. del Estero 354. v12

COCINERA sencilla se ofrece; Juncal No. 174.

COCINERA competente se ofrece, para casa distinguida, Melabia 955. v11

COCINERA recomendada, formal se ofrece, Cevallos 152.

COCINERA para campo o ciudad, con chica de 8 años se ofrece, Artes 2811. v13

COCINERA ofrécese para cocina, solamente, Charcas 2579.

COCINERA se ofrece, saldríamos en compañía, informes, Cuming 335. v12

COCINERA argentina recomendada, se ofrece con retiro, Córdoba 1440. v11

COCINERA sencilla ofrécese, Bolívar número 599. v12

COCINERA sería se ofrece con recomendaciones, México 1248.

COCINERO, hombre formal, serio, bien recomendado, se ofrece, Alsina 1349.

COCINERA o sirvienta se ofrece, Saranti 681.

COCINERA con retiro se ofrece para corta familia, tratar Alvarez 2477. v12

COCINERO se ofrece, Vizcmonte 1546.

COCINERO competente se ofrece, Alsina 2149. v13

COCINERA ofrécese con retiro, Belgrano 910.

COCINERA joven o para todo servicio, con retiro se ofrece; Belgrano 2056.

COCINERA competente; se ofrece, o sirvienta, con un chico de 12 años. Paseo 076

COCINERA sabe amasar y hacer postres, se ofrece; Bolívar 142, 1er. piso.

COCINERA o mucama se ofrece con recomendación, Colombres 90.

CRIADO, matrimonio, formal y honrado, se ofrece, Paraguay 844, pis. 6. v12

COCINERA sencilla, tiene buenas recomendaciones se ofrece Tucumán 1832.

COCINERA SE OFRECE CON BUENAS recomendaciones, Gral. Paz 2378.

COCINERA buena se ofrece con retiro, sueldo 30 $, O'Higgins 2882. v11

COCINERA y otras quehaceres se ofrece, Belgrano 420. v11

COCINERA ofrécese para corta familia, o. Pellegrini 1852.

COCINERA argentina se ofrece, bien recomendada, tratar Juncal 836.

COCINERA se ofrece con recomendaciones, Cevallos 1846, piso 4o.

COCINERA se ofrece, buenos informes, Provevedón 1539.

COCINERAS dos se ofrecen, o cualquier otro trabajo; Rivadavia 2815. v11

COCINERA sencilla, joven se ofrece, Salguero 918.

COCINERA se ofrece con un chico de 3 años con retiro, Canning 2230. v11

COCINERA chilena se ofrece, sabe su obligación, Alsina 2149.

COCINERA y otras quehaceres se ofrecen a M. del Plata, Anchorena 917. v11

COCINERA se ofrece, para cocina y otros quehaceres, Posadas 1468. v11

COCINERA italiana se ofrece; Valentín Gómez 2175. v12

COCINERO, español, formal, se ofrece, para colegio o bar, almacén o particular, Lima 1103.

COCINERA y otras quehaceres, se ofrecen con retiro, con buenas recomendaciones, Bmé. Mitre 2169.

COCINERA OFRECESE CON DOS hijas de 14 y 11 años, corta familia, ciudad o campo. Dirigirse F. de O., calle 1 106, paquirra 84, La Plata. v12

COCINERA se ofrece para ir al campo por la temporada, prefiere Mar del Plata. Sabe su obligación. Corrientes 1863, dep. 9. v12

COCINERO español, recién llegado, de profesión, desea colocarse en casa de familia, para la ciudad o campo; Tacuarí 648.

ENCARGADA para limpieza de inquilinato se ofrece, recom. Ayacucho 868. v11

HOMBRE solo, se ofrece, con buen certificado, sabe cocinar, Perú 558.

HOMBRE formal se ofrece, portero o cocina sencilla, con buenas recomendaciones, Victoria 2749. v11

HOMBRE formal para cualquier trabajo, con certificados, se ofrece, Junín 1252. v11

HOMBRE de 47 años teniendo certificado de 36 años de trabajo en una casa se ofrece para cualquier trabajo de confianza, Buenos Aires 1450.

JUBILADO de policía, casado, ofrécese, casero, cochero, sereno, ordenar, cuidar aves u otro trabajo, poco sueldo, Avellaneda 2156, tiene referencias y fianza de Banco.

LAVANDERA buena, se ofrece, sabe coser y planchar, Humberto I 1555.

LAVANDERA por mes, se ofrece, Victoria 1743.

LAVANDERA se ofrece 4 días por semana; Bustamante 1361.

LAVANDERA y limpieza, se ofrece, Defensa 1457, altos. v11

LAVANDERA se recomienda, Cerrito 176.

LAVANDERA se ofrece a familia, por día, México 1460.

LAVANDERA se ofrece para ciudad o campo, Bdo. de Irigoyen 42.

LAVANDERA buena se ofrece por día, solo para familias. B. de Irigoyen 495.

LAVANDERIA se ofrece, recomendada, Chile 1489.

LAVANDERA para familia se of., B. de Irigoyen 1240, p. 1o. v12

LAVANDERA se ofrece para lavar en casa, Rincón 627. v12

LAVANDERA por día se ofrece, Estados Unidos 1886.

SERVICIO DOMESTICO OFRECIDO

LAVANDERA ITALIANA se ofrece, la desea 1 o 2 días, Cangallo 2073, p. 2. v11

LAVANDERA se ofrece para lavar en su casa, Lima 481. v11

LAVANDERA 7 demás servicios se ofrece por día, Parapetanca 1221, dep. 2. v11

LAVANDERA se ofrece lavar en su casa, también planchadora de señora. Tratar Independencia 865. v11

LAVANDERA se ofrece para lavar y planchar en lino, por 3 pesos, 24 de Noviembre 2081.

LAVANDERA y planchadora se ofrece para casa de familia, Independencia 4dm. 882.

LAVANDERA u otros quehaceres, para medio día solamente, se ofrece, Belgrano 879, depto. 4.

LAVANDERA y planchadora con cama se ofrece, sin pretensiones, Lavalle 1171, pieza 7.

LAVANDERA planchadora, práctica en su oficio, se ofrece para casa de familia con recomendaciones, va al campo; Paraná 762. v13

MUCAMA SE OFRECE, BUENA PREsencia. Peramino 1047, Flores.

MUCAMA SE OFRECE, BUENA PRESencia, B. Mitre 2385.

MUCAMA COMPETENTE PARA HOTAL o pensión, habla francés. Cerrito 821.

MUCAMA se ofrece, para ciudad o campo; Arenales 1222.

MUJER POR DIA, PARA QUEHACERES se ofrece, Zapiola 1355. v12

MUCHACHO se OFRECE, 16 años, Federico Lacroze 2115.

MUCAMA se ofrece con buenos informes para ciudad o campo, Cangallo 2937. v12

MUCAMA se ofrece para casa de pensión, E. Fernández, San Carlos 3871.

MUCHACHA se ofrece, Chile 1841.

MUCAMA se ofrece, para matrimonio solo o corta familia; Arenales 2301. v12

MUCHACHA se ofrece; a corta familia, Rivadavia 2345, pieza 20. v13

MUCAMA general se ofrece para matrimonio solo, Condo 858. v11

MUCAMA o niñera para corta familia, se ofrece, Venezuela 1455, pieza 12. v11

MUCHACHA para matrimonio solo o personas may. se ofr. Alsina 2090, p. 1.v11

MUCAMA y cocinera se ofrecen para ciudad o campo, Tacuarí 1534, al fondo.

MUCHACHO de 13 años, se ofrece, serio; calle Tiurri 1465, Salvador. v12

MUCAMA, se ofrece para corta familia, Venezuela 2444.

MUCAMA sería, se ofrece, práctica y repara de hotel; Venezuela 826.

MATRIMONIO ofrécese por horas de trabajo, Tacuarí 761.

MUCAMA joven, española, con buenos informes, se ofrece, Bernti 2351. v11

MUCAMA sería se ofrece de adentro, sabiendo coser y zurcir, Girlbono 10. v11

MUCAMA o sirviente se ofrece para corta familia, Humberto I 1630.

MUCAMA práctica se ofrece, con buenas recomendaciones, Rincón 1467. v13

MUCAMA se ofrece, corta familia, casa sería, Tucumán 1847, dep. 4. v13

MATRIMONIO se ofrece para cuidar casa, Victoria 2190. v11

MATRIMONIO se ofrece para cuidar casa, buenos informes, Río Bamba 9. v11

MUCAMA se ofrece para adentro o general, Paraguay 2967. v11

MUCAMA de adentro se ofrece con buenos informes; Gorriti 5814. v11

MUCAMA recomendada se ofrece; Victoria 2575. v12

MATRIMONIO se ofrece para cuidar casa, Talcahuano 648. v11

MUCAMA general, para corta familia, se ofrece; Chile 2389.

MUCAMA se ofrece competente, con informes, San José 373.

MUCAMA joven a matrimonio o señora sola ofrécese, Constitución 2818. v12

MUCAMA se ofrece, Independencia 2270, departamento 4.

MUCAMA general se ofrece, tratar R. Peña 142.

MUCAMA ofrécese, matrimonio o corta familia, Posos 988.

MUCAMA joven se ofrece, sabe zurcir bien, Venezuela 481.

MUCAMA española se ofrece para matrimonio o corta fila., Alsina 1753. v12

MUCAMAS, se ofrecen dos, Gallo 1948.

MUCAMA se ofrece, Uruguay 671.

MUCAMA se ofrece, general, Andes 1381.

MUCHACHO se ofrece de 14 años para mandados y quehaceres, Ercilla 6068, Liniers. v12

MATRIMONIO joven se ofrece para porteros o mucamos, van campo, Corrientes 2846, U. T. 3398 Mitre. v12

MUCHACHA de 13 años para ayudar quehaceres, se ofrece matrimonio solo o poca familia; Lavalle 2103, piesa 19.

MUCAMA, se ofrece con buenas recomendaciones, para casa distinguida, Lavalle 2415. v12

MATRIMONIO se ofrece para caseros, sin garantías y referencias. Por carta, F. Carrillo, México 311. v11

MATRIMONIO se ofrece para cuidar casa por la temporada de verano; Patagones 1052. v11

MUCAMA o niñera práctica, con recomendaciones, se ofrece, ciudad o campo, Thames 2144. v12

MUCAMA comedor o de adentro, se ofrece casa familia, sin pretensiones va afuera si tratar para Balboa 525. v11

MUCAMA se ofrece española, para matrimonio o corta familia, inglesa o alemana, Filipetti 1743, altos. v11

MUCAMA para corta familia, con buenas recomendaciones se ofrece, Tucumán 697. v11

MATRIMONIO italiano sin hijos se ofrece, cocinero, la señora cualquier trabajo, buen certificado, Gral. Hornos 79. v11

MUCAMA de adentro o de comedor, o niñera, española, con recomendaciones se ofrece para Belgrano; Roque Pérez número 2870. v11

MATRIMONIO español, joven, se ofrece, sin familia, pieza y comida para el marido, con sueldo, él trabaja fuera, Arroyo 29, Flores.

MATRIMONIO SIN HIJOS PARA CASEros, la señora para cuidar, el trabaja afuera, con buenas recomendaciones, por carta A. E. de Lezica, R. Unidos 1968. v13

MUCAMO DE COMEDOR, DE BUENA presencia, se ofrece con recomendación, ciudad o campo, Chacabuco 905, U. T. 1859, Ir. Ordóñez.

MUCAMA argentina con buena recomendación de comedor o de adentro para familia distinguida se ofrece. Estados Unidos 1465.

MATRIMONIO italiano, bien recomendado, buena presencia, se ofrece, buena cocinera, él mucamo o portero, Santa Fe 693. v12

MATRIMONIO joven, se ofrece, sin hijos, de adentro, portero, recomendaciones, Sáenz Peña 669.

MUCAMA de adentro, vasca, con buenas recomendaciones, se ofrece, quiere de 8 a. 5 p., para ciudad o pueblo cercano, Catamarca 1550.

MATRIMONIO joven, extranjero se ofrece de cocinero, como de 3 años para industria o comercio, por carta, Rivera 314, R. Rodríguez.

MATRIMONIO se ofrece, ciudad o campo, sin hijos, joven, quisiera trabajar cualquier trabajo, ella cualquier trabajo medio cocina, Bdo. de Irigoyen 1478.

MATRIMONIO se ofrece con un chico de 4 años, para el campo o la ciudad; el marido para peón, la señora para cocinera, tratar Parral 930.

MATRIMONIO argentino, joven se ofrece para todo trabajo, sin pretensiones, quintero jardinero, ella entiende algo de cocina u otra quehaceres, con un chico 3 años; ciudad o campo; Lavalle 2045. v12

MATRIMONIO joven, español, con buenas recomendaciones, se ofrece para portero o encargado, o para casero para temporadas; sirve tratar para cuenta o personalmente, Cabrera 4230, R. Sánchez. v11

MATRIMONIO de buena conducta, con buenos informes se ofrece para cuidar casa o para cocina sencilla. Dirigirse por carta o personalmente a Adolfo Prendes, Belgrano 3821, piesa 5. v12

MATRIMONIO SE OFRECE PARA HOtel Mar del Plata, u otra estación veraniega; él es apto para cualquier puesto en establecimiento, Tiono buena letra, Rodríguez Peña 167.

MATRIMONIO SE OFRECE, PARA el campo o ciudad, cocinera o mucamo para ciudad casa o jardín, con una chica de 10 años, con recomendación, Constitución 1549. v12

MATRIMONIO se ofrece con una pena de 7 años (sin sueldo), en cambio del trabajo de la mujer casa y comida al marido, él trabaja afuera, sabe bien de cocina, buenos informes, por carta o personalmente, Tacuarí 1126, A. M. v11

MATRIMONIO formal, con un hijo de 15 a 16 años, o sin él, se ofrece, ellos saben manejar cualquier clase de vehículo, entienden de quinta y fábrica para cualquier trabajo de confianza; ella entiende de cocina y buena mucama para cualquier trabajo, para familia; saben ni campo, tr. Constitución 2856. v11

NIÑERA, se ofrece, Santa Fe 2095. v13

NIÑERA de 12 años, para cuidar un chico o mandados, Belgrano 412, se ofrece.

NIÑERA para un buen sueldo 30 a 35 $, se ofrece, Cabrera 5088.

NIÑERA se ofrece; Rodney 22.

NIÑERA se ofrece siendo modista competente, prefiere para niñas acompañarlas y hacerles trajes. Cartas a C. H., San Martín 300. v12

ÓPTIMA cocinera con 3 años referencia, inglesa, se ofrece, Avilés 2168, Belgrano.

PEON bien práctico en cocina se ofrece para la temporada. Por carta, Moreno 580, M. García. v12

SEÑORA italiana con chica de 5 años, se ofrece, Córdoba 2471. v11

SIRVIENTA para cocina o para medio día, se ofrece, Olazábal 2367. v11

SEÑORA joven, se ofrece con niña 9 años, sin pretensiones, Arredondo 2095. v11

SEÑORA se ofrece para trabajar medio día, Sáenz Peña 152, piesa 15, altos. v11

SIRVIENTA práctica se ofrece por día o horas, Larrea 884. v11

SE OFRECE hombre solo para cualquier trabajo, italiano, Oro 2715. v11

SRA. JOVEN, se ofrece, para corta familia, italiano, Oro 2715. v11

SIRVIENTA se ofrece; Estados Unidos 1886.

SRA. JOVEN, se ofrece, para corta familia, chica 1 año, Chile 1372. v11

SIRVIENTA se ofrece; Estados Unidos 1886.

SEÑORA se ofrece p. todo trabajo por día; Isolán 2825. v11

SIRVIENTA para matrimonio o señoras solas, se ofrece, Pozos 965. v11

SEÑORA se ofrece, con un niño, Miller 3178, F. S.

SIRVIENTA se ofrece para matrimonio, Donato Alvarez 1940. v11

SIRVIENTA para todo trabajo, ofrécese, corta familia, Alsina 2546. v11

SEÑORA SE OFRECE POR DIA PARA cualquier trabajo, Medrano 2786.

SIRVIENTA SE OFRECE TODO TRAbajo menos cocina, México 763.

SE OFRECE una mucama, O'Higgins 2402.

SE OFRECE SIRVIENTA O COCINERA, Olaeábal 2770.

SE OFRECE SIRVIENTA PARA COCINA y otros quehaceres, Olleros 2448.

SE OFRECE señora formal para todo trabajo, Arenales 725.

SEÑORA formal, catalana se ofrece, para servicio corto, Victoria 2544.

SIRVIENTA joven con chica de meses se ofrece, Victoria 842.

SIRVIENTA joven se ofrece para matrimonio solo, Uruguay 671.

SIRVIENTA formal, se ofrece, para todo trabajo, Caseros 802, Capital.

SIRVIENTA, se ofrece con buenos informes, para matrimonio, Chile 759.

SE OFRECE cocinera y algún otro quehacer, corta familia, Oyarzábal 112.

SIRVIENTA corta familia o matrimonio solo, entiendo cocina, ofrec. Chile 1890.

SEÑORA joven, recomendada ofrécese para matrimonio solo, Montevideo 717. v11

SIRVIENTA se ofrece, formal, sabe algo su obligación, Chile 895.

SEÑORA joven se ofrece, por medio día, Arenales 1116.

MUCAMA se ofrece, para ciudad o campo, Tucumán 1847, dep. 4. v13

BOLETIN TELEGRAFICO DEL EXTERIOR — SERVICIO MUNDIAL EXCLUSIVO PARA "LA PRENSA" DE

LA GRAN CONFLAGRACION EUROPEA

EL AVANCE DE LOS ALIADOS EN EL TERRITORIO ALEMAN

TROPAS FRANCESAS Y NORTEAMERICANAS ENTRAN EN AIX-LA-CHAPELLE

PROXIMA OCUPACION DE POSEN Y LA SILESIA POR LOS ALIADOS

LA VISITA DE POINCARE A ALSACIA Y LORENA

SITUACION FINANCIERA INGLESA — DISCURSO DE CHURCHILL

FUERZAS ALIADAS DESEMBARCAN EN CONSTANTINOPLA

...ACIONES EN FRANCIA Y BELGICA

...EL AVANCE ALIADO

...Diciembre 10.—Un ... "Daily Mail" en el cuar... británico telegrafía ... nos vamos alejando ... el carácter de la guer... vamos siendo objeto por ... ta cada vez más sonora...

...Autoridades de Düren mani... reparos que se refieren ... llegadas, porque temían ... pueblo y al hambre. ... cuentan que el fin de la ... les ha traído alivio y so... la cesación del estigma de la guerra. ... a veces aclaman aquella ...

...movimiento revolucionario ... en gran parte superficial. ... manifestaciones estallaron durante ... primeros pocos días, pero fue... ... por el ejército en Ve... que es mucho menos bolshe... ... los soldados de las reservas ... bases.

...muchos soldados con uni... cuyos distintivos han sido ... Están desmovilizados pa... de trajes civiles para ... los uniformes.

...soldados armados que custo... armas en los cuarteles, ha... rencor de sus vicisitudes en ... El inmenso deseo de paz ... los soldados fuertes instru... para la estabilidad social, por ... por el momento.

...reciben a veces señales de pe... Por ejemplo, nuestra caballe... nuestros ametralladores fueron ... por las autoridades alema... ...ro generalmente son exagera... ...tambres de estallidos bolshe... ...la manera rusa".

...Soldier y su persona, proce... ...administrar dignidad; pero la ... es casi obsequiosa, y servil ... en nuestros soldados.

...RES, diciembre 10.—El "Daily ...graph" examinando la situa... ...actualmente en los territorios ale... ...conquistados, llega a la conclusión ... habitantes acogen cordialmente ... a sus provincias tropas de las que ... temerosas, sino a los conquis... ...dores, en quienes sienten instin... ...tivamente que pueden confiar absolu... ...tamente en lo que se refiere a su ... ...bienestar.

...SHINGTON, diciembre 10.—Un ... oficial recibido del general ... anuncia que el tercer ejér... ...norteamericano, que continúa su ... ...en Alemania, llegó al Rhin ... ...Remagen, Sinzig y Brohl. ... ...parte de sus líneas se extienden ... ...Holandseck y Brohl, Wassenach ... ...Maifeld y Rheinbotten.

...LIN, diciembre 10. — Tropas ... ...y norteamericanas entraron ... ...Aix-la-Chapelle.

...general Degoutte las arengó, re... ...cordando que Carlomagno hizo de ... ...Chapelle la capital destinada ... ...dirigir a los invasores germá... ...El general Degoutte continuó ... ...diendo al ex emperador Guiller... ...mo como un gran responsable de la ... ...guerra, a quien espera un castigo in... ...evitable, y terminó inclinándose ante ... ...la tumba de Carlomagno y de la ban... ...dera, símbolo del pasado victorioso de Alemania.

...Después las tropas desfilaron ante una muchedumbre considerable.

AMSTERDAM, diciembre 10—Un telegrama recibido de Colonia anuncia que los franceses y los norteamericanos hicieron el último sábado su entrada en Aix-la-Chapelle, donde relevaron a los belgas.

En la plaza Federico Guillermo fueron izadas las banderas de la "Entente" y los generales aliados se reunieron allí para dar la bienvenida a la tropa.

RELEVO DE TROPAS DE OCUPACION

PARIS, diciembre 10 — El "Echo de Paris" publica que para dar cumplimiento al pedido de diversas unidades del ejército, que se muestran deseosas de entrar en Alsacia y Lorena, así como también en las provincias rendanas del imperio alemán, el gobierno ha decidido proceder al relevo de las tropas que ocupan actualmente las provincias reconquistadas, las que serán enviadas a ocupar la cabeza de puente del Rhin, así como también el Palatinado.

También en los puntos ocupados por las tropas norteamericanas se procederá igualmente a su relevo por otras tropas.

LA INVASION DE SILESIA

NUEVA YORK, diciembre 10—Telegrafian de Amsterdam, que el corresponsal en Varsovia de la "Vosse Zeitung" telegrafía que según informaciones de fuentes autorizadas, se han embarcado en el Havre divisiones polacas y norteamericanas que desembarcarán en Danzig, con intención de ocupar las provincias de Posen y Silesia. Establecerán su cuartel general en Posen.

TURQUIA EN LA GUERRA

LEVANTAMIENTO EN IMBROS

ATENAS, diciembre 10—El ex valí de Rachid Bajá se colocó al frente de la liga turco-levantina, la cual desea el protectorado de los aliados para la provincia de Imbros.

LOS ALIADOS EN CONSTANTINOPLA

CONSTANTINOPLA, diciembre 10 —Debido al asesinato de un marino griego y dos marinos franceses, fué desembarcado un destacamento de fuerzas griegas e inglesas.

Una patrulla turca atacó a un destacamento de marinos franceses.

LOS GRIEGOS EN ESMIRNA

NUEVA YORK, diciembre 10—Un despacho de Atenas recibido por la Associated Press, dice que los turcos continúan oprimiendo a los griegos en Esmirna y su conducta en general no ha mejorado desde que concluyó el armisticio; al contrario, son ahora más altivos que antes.

Fueron arrestados numerosos griegos en Esmirna y algunos fueron asesinados.

Por otra parte, los turcos profanaron varias iglesias griegas y arrancaron las banderas helénicas que se izaron después del armisticio.

EN LOS BALKANES

DIMISION DEL GABINETE BULGARO

SOFIA, diciembre 10—Se anuncia que el gabinete de Malinoff ha presentado su renuncia.

LA SITUACION EN RUSIA

ESCUADRA ALIADA EN TAGANROG

LONDRES, diciembre 10—Un despacho de Rostoff, del Don, recibió en Berlín anuncia que el 7 del corriente mes debía llegar a Taganrog una escuadra aliada.

LA RETIRADDA ALEMANA

AMSTERDAM, diciembre 10 — La "Koelnische Zeitung" anuncia que el gobierno alemán reconoció la República de Estonia.

Agrega que los alemanes evacuaron a Narva y están retirándose de Reval y de Riga.

OFICIALES FUSILADOS

PETROGRAD, diciembre 10 — Se anuncia que 300 oficiales fueron fusilados en Volcsda por estar complicados en un complot.

LA REPUBLICA DE ESTONIA

LONDRES, diciembre 10—Un radiotelegrama ruso, fechado el 8 del presente mes, que acaba de recibirse, dice que el diario "Isevestia" publicó un decreto del consejo de los comisarios del pueblo, que reconoce la independencia de la República de Estonia.

Dice el decreto que el consejo nacional de Estonia es la suprema autoridad del país hasta que sea formado un consejo de comisarios del pueblo.

NAVES BRITANICAS EN LIBAU

BERLIN, diciembre 10—Se anuncia la llegada al puerto de Libau de varios torpederos británicos.

BELGICA

LA SITUACION EN BELGICA—IMPRESIONES DE UN DIPLOMATICO.

PARIS, diciembre 10 — El señor Francisco García Calderón, nuevo ministro del Perú, a su regreso de Bruselas, narró al corresponsal de la Agencia Havas sus impresiones sobre la forma en que fueron acogidas las tropas libertadoras francesas. Dijo que el entusiasmo de la población que tanto ha sufrido, es muy grande y que actualmente se halla en plena fiesta y llena de alegría. La fraternidad es completa, y el rey y la reina son extremadamente populares. "El rey continuó diciendo, ha sido aclamado hasta por los socialistas, pues éstos han considerado que representa la unidad nacional.

"Los activistas han sido completamente derrotados".

Añadió que ha admirado el entusiasmo de las tropas que marchan hacia Alemania, y que la vida se organiza lentamente. Todos los partidos se muestran inmensamente agradecidos hacia los Estados Unidos, Francia y la América latina, que han aprovisionado a Bélgica durante la ocupación por parte del enemigo. El presidente de los Estados Unidos es impacientemente esperado.

La Universidad francesa de Gante será de un momento a otro restablecida.

Termino diciendo que la noticia de que la municipalidad de Lima decidió ofrecer una medalla al rey conmemorando su entrada en Bruselas ha sido calurosamente acogida.

El citado ministro declaró que había visitado todas las regiones que fueron devastadas y que el aspecto de ellas es atroz.

ASPIRACIONES LUXEMBURGUESAS

BRUSELAS, diciembre 10—Los luxemburgueses reclaman la reintegración de Luxemburgo a la madre patria belga y la caída de la casa reinante en el gran ducado.

EL TERRITORIO DE MORESNET

LONDRES, diciembre 10—Informan de Bruselas que el director de las minas de cinc del territorio neutral de Moresnet, situado entre Alemania y Bélgica, telegrafió al rey Alberto, diciendo que ese territorio desea pronunciarse en un plebiscito en favor de la unión de Moresnet a Bélgica.

FRANCIA

LA REINCORPORACION DE ALSACIA-LORENA — CARTA DE UN VIAJERO.

PARIS, diciembre 10—El doctor Pacífico Otero, que se halla actualmente en Metz, telegrafía lo siguiente:

"Por segunda vez en el día, Metz se entrega a los arrebatos de entusiasmo patriótico.

"En todas partes, en las plazas y en las calles, la muchedumbre se ha concentrado en inmensas olas atraídas por las ceremonias del Hotel de Ville y de la Catedral.

"El presidente rodeado de mariscales y generales asiste al desfile civil de la ciudad lorenesa. Si fué soberbio el desfile militar, esto es algo hermoso y conmovedor. Ha debido de llorar como una mujer. En torno de la Catedral y del Hotel de Ville desfilaron los veteranos del 70, las lorenesas con su traje regional tremolaban palmas y arrojaban flores. Con dificultad pude abrirme paso entre la muchedumbre delirante y alcanzar a M. Clemenceau, en torno del cual se concentraba el pueblo, y apretarle la mano.

"Con la comitiva oficial visité el cementerio en que reposan los soldados muertos en 1870. Se produjeron conmovedoras manifestaciones.

"El comisario general de Metz, por intermedio de LA PRENSA, desea hacer saber a los argentinos lo que ocurre en Metz, para que los corazones argentinos latan al unísono de los nuestros. Somos todos hermanos y hermanas.

"Toda Metz se entrega a sus demostraciones de alegría. Se canta, se vitorea, se aclama a Francia y a los libertadores."

PARIS, diciembre 10 — Telegrafian de Metz que durante la ceremonia que se efectuó en la municipalidad, después de los discursos del alcalde y del presidente Poincaré, el primer ministro, Clemenceau, entregó al alcalde las llaves de la ciudad que conservaron los descendientes del general Lapasse, defensor de Metz en 1870.

EXCURSION PRESIDENCIAL

PARIS, diciembre 10 — El presidente de la República, M. Poincaré y el jefe del gabinete M. Clemenceau, llegaron esta mañana a Colmar, siendo acogidos con una formidable ovación. La comitiva se trasladó al Campo de Marte, donde gran número de niñas cantaron la Marsellesa y cantos dedicados a Alsacia-Lorena, cuyos refranes fueron cantados por la muchedumbre con gran entusiasmo.

M. Poincaré se trasladó luego a la Prefectura, donde se efectuó una recepción; el presidente felicitó a las notabilidades y al clero, así como también a los alcaldes, y abrazó a la señora y señorita Freisz, esposa e hija, respectivamente, del diputado protestario del mismo nombre, muerto en el destierro.

Contestando al alcalde, M. Poincaré dijo:

"Si no hubiérais vuelto a ser franceses, Francia no hubiera vuelto a ser la misma; habíamos jurado entrar en Colmar y hemos entrado, no volveremos a salir jamás de ella."

Con una emoción intensa, la muchedumbre contestó a las últimas palabras del presidente: ¡Sí! ¡Sí! como un solemne juramento.

M. Poincaré hizo entrega de la Cruz de Guerra a la señorita Freisz.

Luego M. Poincaré y su comitiva se dirigieron a Moulhouse en medio de frenéticas ovaciones.

LA POLITICA DE WILSON

NUEVA YORK, diciembre 10—Un despacho de París recibido por el "New York American" dice que aquí se cree...

...ser presidente de la universidad de Columbia, de que el presidente Wilson no representa los sentimientos que predominan en el pueblo norteamericano.

M. Julien Sorel dice a propósito de esto que la censura francesa permite que se publiquen ciertos artículos sorprendentes. Deja que se diga que la política de Wilson es contraria a la que reclama la opinión pública en los Estados Unidos, y no sería extraño que permitiera también decir que esa política no es del agrado del pueblo francés.

Termina diciendo que Francia no está conforme con dos puntos de la política de Wilson: la libertad de los mares y la fiscalización militar sobre la orilla izquierda del Rhin.

VENIZELOS EN VIAJE

PARIS, diciembre 10 — Un telegrama de Atenas anuncia que el primer ministro, señor Venizelos, salió el 7 del corriente para París, acompañado del ministro de Relaciones Exteriores, señor Politis.

LLEGADA DE SUBMARINOS ALEMANES

PARIS, diciembre 10 — El ministerio de Marina anuncia que un aviso de la armada francesa llegará mañana a Cherburgo procedente de Harwich, escoltando a cinco chalupas que remolcarán cada una un submarino alemán.

Entre los submarinos que traerán se halla uno de los grandes cruceros sumergibles de tipo reciente.

EL CAMBIO ALEMAN

PARIS, diciembre 10—Telegramas procedentes de Ginebra señalan que el cambio alemán sufrió un verdadero desastre, bajando a 55 francos los 100 marcos. El cambio francés experimentó una leve alza.

LA CUESTION DE ALSACIA Y LORENA

PARIS, diciembre 10—"Le Matin" reproduce algunos párrafos de un radiotelegrama de propaganda alemana diciendo que el plebiscito de Alsacia y Lorena es indispensable; si la autonomía fuera acordada Alemania podría olvidar, pero la violencia ejercida actualmente por Francia deja prever una tercera guerra por Alsacia y Lorena.

INGLATERRA

LA ACTITUD DE ALEMANIA

LONDRES, diciembre 10—Un diario de esta capital en un artículo que publica, recuerda a Alemania que la actitud que emplea, de baladronadas y lloriqueos, es imprudente.

Dice que Alemania ya no puede intimidar a nadie y que hacía mejor en soportar la humillación con la dignidad y discreción con que lo hizo Francia en el año 1871.

MISION POLACA

LONDRES, diciembre 10—El gobierno polaco envió una misión para que notifique oficialmente a los gobiernos aliados la independencia de Polonia.

EL EMIR FEISAL

LONDRES, diciembre 10—El emir Feisal declaró a un representante de la Agencia Reuter que guarda un excelente recuerdo de su excursión por Alsacia Lorena, y de las atenciones de que fué objeto por parte del gobierno durante su permanencia en Francia.

REGRESO DEL REY

LONDRES, diciembre 10—Llegó hoy a Dover el rey Jorge, de regreso de Francia.

LAS COMUNICACIONES TELEGRAFICAS

LONDRES, diciembre 10 — "The Standard" dice que se oyen amargas quejas con motivo de las demoras en las comunicaciones telegráficas con los países extranjeros y qué a ese respecto la situación es actualmente peor que en cualquier momento de la guerra.

LA SITUACION FINANCIERA

LONDRES, diciembre 10 — Mr. Churchill, hablando en Dundee, dijo:

"La cuestión financiera adquiere una gravedad creciente; una carga enorme pesa sobre la Gran Bretaña, y seis séptimas partes de la deuda recaen sobre los ingleses, y estos pueden resolver las dificultades que gravitan sobre ellos. La deuda exterior constituye una preocupación mucho más considerable. La Gran Bretaña es deudora de fuertes sumas hacia los Estados Unidos. La Gran Bretaña ha enviado a los Estados Unidos 400 millones de libras esterlinas en artículos y metálico, y entre 800 y 1.000 millones de libras esterlinas en valores procedentes de la prosperidad comercial de dos generaciones. El servicio de los intereses de esas deudas, y la pérdida de intereses sobre valores anteriormente comprados, impondrán una carga muy pesada a la Gran Bretaña para los años subsiguientes. Esto la Gran Bretaña no lo debe a sí misma, pues ha pagado casi todas sus deudas; pero le ha sido impuesto por Rusia y los aliados.

"Resulta de estos compromisos financieros de ultramar que la Gran Bretaña estará sometida a una carga sin precedentes, pero hará frente a las dificultades con coraje, resolución y virilidad, así como con un respeto absoluto de la palabra empeñada."

EL VIAJE DEL REY JORGE A LOS ESTADOS UNIDOS

LONDRES, diciembre 10 — A pesar de los rumores que han circulado sobre el viaje del rey Jorge a los Estados Unidos, para pagar la visita del presidente Wilson, se sabe que el asunto no ha sido tomado en consideración en las esferas del gobierno.

LAS NAVES DE GUERRA ALEMANAS

LONDRES, diciembre 10—Sir Archibal Hurd comenta en el "Daily Telegraph" la idea emitida por varios diarios alemanes de que los buques de guerra entregados a los aliados serían devueltos a Alemania, cuando se haya firmado la paz y dice que los alemanes se engañan acerca de los propósitos de los aliados, porque se puede decir con seguridad que en esos buques no volverán a izar la bandera alemana.

En cuanto al destino de esos buques, opina que se les debe distribuir entre los países aliados en proporción de las pérdidas que sufrieron durante la guerra.

...deben desaparecer y recomienda que los desmonte y se utilicen sus partes para otros fines.

DELEGACION A POLONIA

LONDRES, diciembre 10—Anúnciase que este gobierno resolvió enviar una misión a Polonia para que presente un informe sobre la situación en ese país.

LOS ABASTECIMIENTOS ALIADOS

LONDRES, diciembre 10 — Mr. Hoover, jefe de la oficina de abastecimientos de los Estados Unidos, y el jefe de la oficina de navegación, Mr. Hurley, creen que hay buques suficientes para el trasporte de víveres, siempre que se utilice de un modo adecuado el tonelaje disponible y se lo emplee con preferencia en el trasporte de productos de alimentación de los Estados Unidos. La situación ha mejorado, sobre todo porque quedan libres muchos buques empleados anteriormente en el trasporte de materiales de guerra.

En las conferencias celebradas con los dos personajes citados, en París y en esta capital, se llegó a la conclusión de que todos los países beligerantes necesitan materiales de toda clase, pero como no están aún en condiciones de recibirlos en grandes cantidades, fijan su atención en las remesas de productos de alimentación.

Se trata de dos series de conferencias. Las primeras se realizaron en este capital y en París y se discutió en ellas especialmente la cuestión de la utilización de los buques de pasajeros alemanes; pero no se llegó aún a resolución definitiva.

Hoy se inició otra serie de conferencias, que son las preliminares de las que se realizarán en París. Se discutirá en ellas el problema del aprovisionamiento de los pueblos libertados de la dominación de los imperios centrales y la supresión de la prohibición de exportar mercaderías para los países enemigos.

Surgieron diferencias acerca de los métodos que se deben emplear y no se adoptará una resolución definitiva sino después de la llegada del presidente Wilson.

Asistieron a la conferencia de hoy lord Reading, Mr. Macley, M. Clementel, M. Monnet, Mr. Hoover, Mr. Hurley y Mr. Logan. Las conferencias continuarán durante la semana y se discutirá en ellas el problema de la alimentación.

Partirán en breve para París Mr. Hurley y otros representantes de la marina mercante norteamericana.

ESTADOS UNIDOS

INFORMACIONES OFICIALES.

NUEVA YORK, diciembre 10—El comité de información pública de los Estados Unidos comunica:

LAS INVERSIONES EN SUD AMERICA

El departamento de comercio de los Estados Unidos ha publicado una memoria, en la cual llama la atención acerca de las oportunidades casi ilimitadas para invertir capital norteamericano en la América Latina, especialmente en el desarrollo de los recursos minerales, agrícolas y forestales, y en las materias de necesidad pública. El departamento insta la necesidad de invertir los capitales norteamericanos no invertidos, como medio de asegurarse una porción debida del comercio sudamericano para los fabricantes y exportadores norteamericanos.

Señala la memoria que, antes de la guerra, los capitalistas norteamericanos en sudamérica limitaban sus actividades a empresas de carnes congeladas y explotación de minas; pero el departamento opina que ahora se presentan muchas oportunidades en otros campos comerciales.

El autor de la memoria, Mr. Frederic M. Halsey, de Nueva York, comisionado comercial al servicio de la oficina del comercio interior y exterior, declara que Alemania con su cadena de...

...Bancos y agencias, explotó en el pasado, en gran parte, el comercio sudamericano, pero los intereses alemanes en otros campos de acción son numerosos".

LA MARINA NORTEAMERICANA EN LA GUERRA

Un informe publicado por Mr. Josephus Daniels, secretario de marina, algunas de cuyas partes ya han sido dadas a la publicidad, dice:

"Aún es demasiado pronto para narrar de manera detallada los hechos realizados por la armada norteamericana durante la gran guerra. Sobre todo, una tragedia del pasado: Hará falta la tranquilidad de las futuras perspectivas, después de la tensión de la batalla, para comprender debidamente el valor de nuestros marinos, su multiplicidad de recursos, iniciativa y éxito, su falta de preocupaciones cuando se trata de sacrificarse, y su servicio decidido y ardiente para la patria.

"Antes de que el presidente Wilson se presentase ante el Congreso el 2 de abril de 1917 y pronunciara su discurso, la armada, desde sus más grandes unidades hasta los más pequeños botes, estaba preparada para afrontar las circunstancias, hasta donde fuera posible en caso de cualquier eventualidad.

"La orden del día para la armada ha sido durante cinco años, "trabajo conjunto". Los oficiales y marineros norteamericanos a bordo de nuestros buques de batalla han trabajado incesantemente por llegar a formar parte de aquella grande y homogénea organización llamada la Gran Flota Británica, junto con la cual han luchado, han dado pruebas de la misma cooperación que ha sido el distintivo de todas las actividades entre las dos naciones.

"Aún es repito, demasiado pronto para clasificar debidamente el significativo carácter de la obra realizada por el almirante Sims y otros oficiales navales a bordo; pero todo el mundo sabe el entusiasmo, habilidad y espíritu de cooperación que les ha permitido conquistar en el extranjero un puesto, para nuestra armada como jamás se había alcanzado".

El secretario Daniels declara que desde el 1.º de noviembre de 1917 han salido de los puertos de la Unión 389 transportes navales. El informe señala que el presupuesto naval para el año fiscal de 1920 es de 2.644.270.046 dólares; pero ese cifra se basa en la continuación de la guerra, y actualmente se está realizando un estudio detenido con el fin de reducir la suma en lo posible.

El informe añade:

Cuando se declaró la guerra, el alistamiento y el enrolamiento de la marina de los Estados Unidos ascendía a 65.777 hombres. El día que Alemania firmó el armisticio, esa cifra había llegado a ascender hasta 497.030.

El día en que se declaró la guerra, nosotros teníamos 197 buques en comisión. Hoy tenemos 2.000.

Terminan el secretario rindiendo un tributo a la infantería de marina, diciendo:

"El "Memorial Day" será en adelante un día de mayor y más profunda significación para los Estados Unidos, porque ese día—mayo 30 de 1917—que nuestro país recibió su primera llamada a la batalla, una batalla en la que las mismas mujeres francesas vuelvan el honor de detener en algunos sitios sobre París, de rechazar a las hordas prusianas, atacar tras ataque, y de impedir la retirada alemana, que duró hasta que la Alemania imperial había sido obligada a pedirles de rodillas.

"Cuando a mis viejos troperos de mi tierra de la armada norteamericana les honor de tomar posesión de las líneas en donde los prusianos habían de rendirse, el golpe, más rudo. En mundo sabe hoy que la infantería de marina de los Estados Unidos mantuvo la línea y bloqueó el avance alemán que rodeaba París, que afrontaron el enemigo durante seis ataques a la manera norteamericana, con heroísmo norteamericano, y que los "marines" y soldados del ejército de la Unión rechazaron a las mejores divisiones de la guardia alemana, que quebrantaron su avance y luego se aletar, las rechazaron en el comienzo de la retirada que no había de terminar sino cuando se diera la orden de "cese el fuego" para

ALEJANDRO SUX EN BELGICA

LA LIBERACION DEL TERRITORIO

CORRESPONDENCIA ESPECIAL PARA "LA PRENSA"

PARIS, diciembre 10—Se ha recibido con mucho retraso una carta del corresponsal especial de LA PRENSA, señor Alejandro Sux, quien envía sus impresiones acerca de los primeros días de la liberación de las ciudades belgas.

Dice lo siguiente:

"A mi llegada a Bruselas, la ciudad seguía manifestando en todas las formas imaginables su alegría por la liberación. Los bulevares, las calles principales estaban repletas de una muchedumbre delirante y de soldados aliados.

"Todos cantaban, bailaban y lanzaban vítores a los países aliados.

"No hay casa que no ostente la bandera belga, y los que no la poseían las improvisaron con las escasos retazos de lienzo que escaparon a la rapacidad de los alemanes.

"La bandera argentina flamea en la Grand Place y en numerosas casas particulares, en señal de agradecimiento ante la acción de la Argentina en lo que se refiere a los aprovisionamientos. En las librerías se venden tarjetas postales con las banderas belga y argentina entrelazadas.

"Fueron entregadas al ministro argentino, señor Blancas, tres medallas de oro, plata y bronce, con los escudos argentino y belga y una inscripción afirmando el agradecimiento de Bélgica por el envío de diez y seis productos diferentes enviados por la Argentina, entre ellos, maíz, harina, jabón, aceite, sémola y forraje.

"La actuación del señor Blancas salvó a muchos de la ejecución y al señor Roberto Payró de la prisión.

"Las familias belgas, agradecidas, enviaron a la legación regalos consistentes en objetos de arte, flores, pergaminos.

"La entrada del rey en la capital, al frente de tropas norteamericanas, francesas, británicas y belgas, constituyó un espectáculo indescriptible.

"La muchedumbre que aclamaba sin descanso, estaba ronca a fuerza de gritar.

"El rey, la reina y los príncipes, entraron a caballo en traje de campaña. En la plaza del Congreso, el rey asistió al desfile, y luego en el Congreso leyó el discurso del trono que fué un verdadero programa de su futuro gobierno, que comprende reformas y proyectos francamente democráticos. Habló del sufragio universal, de la clase obrera, de las legítimas aspiraciones de los flamencos para los cuales se crea la universidad independiente de Gante. Pidió la estrecha fraternidad de las clases sociales en la obra de la paz, como existió durante la guerra.

"Los diputados, los senadores y las tribunas aplaudieron con unánime entusiasmo.

"Por la tarde, asistí en la iglesia de Sainte-Gudule, a un servicio de acción de gracias oficiado por el cardenal Mercier.

"Después de la recepción en el hotel de ville, cuando el rey abandonaba el balcón, una bomba estalló en la plaza, matando a varias personas e hiriendo a muchas más. Un momento indescriptible. Muchos lloraban de emoción.

"El entusiasmo no disminuyó luego, la muchedumbre improvisaba manifestaciones y recorría las calles con bandas de música haciendo oír aires patrióticos y los himnos aliados.

"También asistí en Lieja a la entrada de los soberanos. El delirio jubiloso de la muchedumbre era extremado, a pesar de que las fiestas habían comenzado el día del armisticio. Ese entusiasmo hallaba satisfacción en alojar a millares de prisioneros rusos, ingleses, italianos y franceses a quienes los habitantes brindaban hospitalidad en sus casas.

"El inmenso amor de Bélgica hacia Francia, queda evidenciado por su actitud hacia los pocos soldados franceses que circulan por las calles, los que son objeto de calurosas ovaciones.

En la comitiva de los soberanos, a su entrada en Lieja, se hallaba el general Lemán, quien iba a caballo y ostentaba las huellas de los sufrimientos físicos. No podía ocultar la alegría del triunfo.

También en Lieja la alegría es extremada y se exterioriza en manifestaciones improvisadas y desfiles, en los cuales se cantan canciones patrióticas y que no cesan hasta el amanecer.

En la recepción del concejo municipal fué presentado oficialmente al rey Alberto, quien conversó conmigo y me dijo que conocía mis artículos sobre el frente belga.

Me encargó que trasmitiese al pueblo argentino su agradecimiento por las señales de simpatía y el apoyo material recibido y que diese las gracias a LA PRENSA, por el sitio dedicado en sus columnas a la defensa de la causa de la pequeña Bélgica.

Elogió al ministro, señor Blancas, y al cónsul, señor Carbineto.

Visité los establecimientos siderúrgicos en que se fabricaron las vigas metálicas del subterráneo de Buenos Aires. Vi allí los daños causados metódicamente por los alemanes en los dos últimos años.

El aspecto de la inmensa fábrica que antes daba trabajo a cuatro mil obreros, es lamentable. El armazón no es más que una confusión de hierros retorcidos. Las máquinas son ruinas y hierro viejo. Los motores fueron arrancados. Las fuerzas fueron inutilizadas, mediante el empleo de la llama oxhídrica.

"Fueron llevadas a Alemania materias primas y materiales, por valor de cuarenta millones de francos y las pérdidas sufridas por estos establecimientos son calculadas en 150 millones.

"El director de la fábrica y varios contramaestres fueron arrestados y condenados a cinco años de prisión, por negarse a trabajar para Alemania.

"El director, M. Dodoer, ha regresado de cautiverio y me contó los horrores sufridos durante su prisión.

SUS CORRESPONSALES PERMANENTES, DE GUERRA, ENVIADOS ESPECIALES Y AGENCIAS NOTICIOSAS

EL ARMISTICIO CON ALEMANIA

LA CONFERENCIA DE PAZ—LA LIBERTAD DE LOS MARES

UN DISCURSO DE LLOYD GEORGE—CONCEPTO SOBRE LA PAZ

EL VIAJE DE Mr. WILSON—PREPARATIVOS PARA RECIBIRLO

LA CONFERENCIA DE LA PAZ

DISCURSO DE LLOYD GEORGE

LONDRES, diciembre 10 — Mr. Lloyd George asistió a una asamblea exclusivamente formada por mujeres.

Varias organizaciones de mujeres uniformadas constituyeron una guardia de honor a su llegada.

En el discurso que pronunció el primer ministro, dijo que seis o siete millones de mujeres tendrán influencia directa en la próxima legislación, la que dependerá en gran parte de la forma en que voten las mujeres.

Entre otras cosas, agregó:

"Si sospechais que algún hombre va a la conferencia de la paz con sentimientos de guerra en su corazón, votad contra él. La paz venidera deberá hacer que la guerra sea difícil, sino imposible.

"Aquellos que hicieron la guerra deben sufrir una pena tanto mayor, cuanto más alto sea su rango. Y también deben pagar el mal hecho los alemanes. Una paz fácil para los alemanes no sería una paz justa."

Agregó Mr. Lloyd George que cuando cayó el gobierno de Mr. Asquith, a causa de sus vacilaciones y sus dilaciones, nadie se mostraba dispuesto a asumir la jefatura del gobierno. La aceptó con ansiedad, por que en ello veía su deber y ahora es más importante aún no perder los frutos de la victoria.

Declaró Mr. Lloyd George que tiene fe en la Liga de las Naciones que, aun cuando no puede decirse de ella que evitará las guerras, aumentará las dificultades para constituir esos grandes ejércitos que han sido la tentación de los gobernantes, y que no deben permitirse ya.

Se manifestó partidario de la igualdad de derechos entre mujeres y hombres, de la igualdad de los salarios para la igualdad de trabajo, de la igualdad en las leyes relativas al matrimonio.

Lloyd George al terminar su discurso, dijo:

"Al elaborar el tratado de paz, los aliados no deben incurrir en los mismos errores que los alemanes con respecto a Alsacia-Lorena en 1871.

"La paz debe ser justicia, porque la justicia engendra justicia e impone la acatación, mientras que la venganza suscita la ira y engendra venganza.

"La paz debe ser severa, sin embargo, porque debe revestir la severidad de la justicia tanto como su equidad."

El primer ministro volvió a insistir en sus declaraciones al decir que los alemanes que se hallan en el Reino Unido deben ser expulsados porque abusaron de la hospitalidad y no debe brindárseles la oportunidad de reincidir."

LA LIBERTAD DE LOS MARES

LONDRES, diciembre 10—El "Morning Post" publica un artículo con respecto a la libertad de los mares, en que dice lo siguiente:

"Nuestra salvaguardia contra la invasión, nuestro pan diario, todos los medios por los cuales mantenemos nuestra existencia como pueblo independiente, nuestra unidad como imperio, y como federación de Estados autónomos y dependencias, todo esto descansa en cada momento en nuestra defensa naval. Si esa defensa fuese descuidada, debilitada o restringida por trabas, nos veríamos todos en continuo peligro de subyugamiento o de hambre y obligados a vivir en constante ansiedad.

"Si nuestra defensa naval fuese vencida o superada por cualquiera flota o combinación probable, no sólo nuestras posiciones, sino también nuestras vidas y nuestras libertades estarían en peligro.

"¿En qué otra parte del mundo existen condiciones semejantes? Nos asiste el derecho de pedir a todas las demás naciones, tanto amigas como enemigas, el pleno reconocimiento de estos hechos. También tenemos derecho de señalar que la fuerza naval que necesitamos y que estamos determinados a conservar, nunca fué empleada en la historia moderna en forma egoísta o agresiva y en diversas ocasiones, en los siglos de Felipe de España, de Luis XIV, de Napoleón y del kaiser, defendió con éxito a la civilización contra la tiranía militar. En particular, defendimos la independencia de los países, suprimimos el comercio de esclavos, destruímos la piratería, que volvimos a aplastar no hace muchos días. Hasta nuestro comercio costanero, tan celosamente guardado por todas las potencias del mundo, estaba abierto a todos con iguales derechos. El mundo se mostró hasta ahora altamente dispuesto a confiarnos la libertad de los mares.

"Somos sinceros partidarios de la Liga de las Naciones. Toda la influencia de que dispone la Gran Bretaña será empleada en darle forma de poderosa realidad.

"Los conceptos de Mr. Wilson han sido calurosamente acogidos por las democracias británicas del mundo. Trataremos fiel y lealmente de llevarlos a la práctica y mantenerlos en activa y benéfica existencia; pero debemos declarar con toda franqueza que la Liga de las Naciones no puede ser para nosotros substituto de la flota británica en ningún período que podamos vislumbrar."

LONDRES, diciembre 10—Sir Frederick Smith, ministro de Justicia, hablando anoche en Liverpool, dijo:

"Estoy ocupado en preparar una memoria para el gabinete de guerra sobre la libertad de los mares.

"Cuando se define el significado de la libertad de los mares conviene recordar que los mares de todo el mundo son libres para todos.

"La Gran Bretaña ha tenido la ventaja de poseer el mayor número de estaciones carboneras marítimas del mundo, y ¿a quién, en tiempo de paz, se le ha negado el acceso a ellas?

"Creo que en tiempo de guerra se podría hablar tanto de la libertad de los mares como de la libertad de las tierras. Si la guerra estalla, ¿para qué serviría a Bélgica, al Norte de Francia, a Serbia y a Rumania el hablar de la libertad de las tierras?

"No pedimos para las fuerzas navales de un enemigo una impunidad más grande ni una inmunidad mayor que las que se conceden por el uso universal a las fuerzas de tierra del enemigo.

"Una vez la guerra declarada, los beligerantes tienen el derecho de continuar comerciando, a pesar de la existencia del estado de guerra, pero cuando hay un conflicto entre el derecho de los beligerantes de imponer trabas al enemigo y el derecho de los neutrales de comerciar, entonces el derecho subordinado de los neutrales debe ceder al derecho imperioso y supremo de los beligerantes.

"Se ha reconocido durante más de tres siglos que la nación suprema en el mar tenía el derecho de imponer su voluntad, estableciendo el bloqueo contra los enemigos inferiores en el mar, como nación más fuerte, en tierra ha podido siempre imponer su voluntad sobre la nación más débil en tierra.

"Todo cuanto puedo decir por el momento es que no estoy completamente seguro de que no debemos decir a nuestros aliados en la conferencia de la paz: "Estaremos absolutamente satisfechos de una definición de la libertad de los mares que permita a la marina británica, en la eventualidad desgraciada de guerras futuras, hacer exactamente lo que la marina británica, ayudada por la marina norteamericana, hizo durante estos últimos 18 meses".

EL VIAJE DE WILSON

NUEVA YORK, diciembre 10—Un radiotelegrama recibido del vapor George Washington" dice que el presidente Wilson no saldrá, probablemente a las deliberaciones de la conferencia de la paz, sino que se hará representar por los delegados de los Estados Unidos.

Permanecerá, además, en contacto con los jefes de las delegaciones de los demás países y manifestará su opinión acerca de las cuestiones que se le sometan.

Desea el presidente que las deliberaciones sean públicas, como son las sesiones del Senado de los Estados Unidos, y que se den a los representantes de los diarios las mayores facilidades posibles para cumplir con su cometido e informar al público.

Reconoce que ciertos asuntos tendrán que ser discutidos en sesiones secretas, como sucede en las reuniones de la comisión de relaciones exteriores del Senado norteamericano. Cree que convendría, acaso, designar una comisión para el estudio de ciertos asuntos especialmente delicados y que tal comisión presente luego su informe a la conferencia reunida en sesión plenaria.

PARIS, diciembre 10—"El Echo de Paris" anuncia que un radiotelegrama procedente del "George Washington" dice que habiendo sabido el presidente Wilson que Ebert y Kurt Eisner tenían la intención de rogarle que fuera a Alemania, declaró que sería menester para el pueblo alemán largos años de penitencia para purgar sus crímenes y probar su sinceridad. Mr. Wilson agregó que ningún norteamericano verdaderamente norteamericano, puede actualmente pensar en ir a Alemania, salvo que estuviera obligado a ello por asuntos estrictamente oficiales y, en consecuencia, declina toda insinuación en ese sentido.

Parece que Wilson censura a los periodistas norteamericanos que, en vista de que se les negaron pasaportes para ir a Alemania, tratan de penetrar en ella por Suiza.

PARIS, diciembre 10—El Comité General de Trabajo, ha dirigido a las organizaciones de las provincias, un llamamiento, invitándolas a que se efectúen en toda Francia así como en París, manifestaciones en honor de Wilson, en forma de ofrecerle el apoyo general de los obreros para hacer triunfar la concepción de la paz entre los pueblos.

PARIS, diciembre 10—Se anuncia que los ministros de Relaciones Exteriores, M. Pichon y de Marina, M. Leygues, el alto comisionado en los Estados Unidos, M. Tardieu; el almirante Debon, jefe del estado mayor general de la armada, M. Gauthier, director del gabinete del ministerio de Relaciones Exteriores; el general Pershing, el coronel Honese y varias otras personalidades que van a recibir al presidente Wilson partirán de esta capital el jueves a las 10 de la noche y llegará a Brest el viernes a las 12.30.

El vapor "George Washington" que conduce a la comitiva presidencial, entrará en la rada escoltado por naves norteamericanas y aliadas, a las 3.45 p. m.

Los ministros y demás personalidades irán a bordo a saludar al presidente, quien desembarcará a las 5 de la tarde y a las 5.30 se dirigirá a la estación del Bois de Boulogne donde lo esperará el presidente Poincaré, M. Clemenceau y altas personalidades.

El mismo día se efectuará un gran almuerzo en el Elíseo en honor del presidente Wilson.

El lunes por la tarde se hará la solemne recepción en el hotel de Ville.

LONDRES, diciembre 10—Un radiotelegrama, recibido del "George Washington" anuncia que ese vapor pasará, por las islas Azores y se dirigirá luego al Norte.

PREPARATIVOS EN VERSAILLES

PARIS, diciembre 10—Prosiguénse los preparativos del arreglo de las salas para la conferencia interaliada que se celebrará en Versailles.

Se preparó también una sala para el congreso, en previsión de una sesión eventual de la Cámara y del Senado, en Versailles, al terminar la conferencia.

LOS DELEGADOS GRIEGOS

PARIS, diciembre 10—Telegrafían de Atenas que el "Hestia" anuncia que los delegados de Grecia a la conferencia de la paz serán los señores Venizelos, Politis, Romanos y Coromilas, este último ministro de Grecia en Roma.

ABOLICION DEL SERVICIO MILITAR

LONDRES, diciembre 10—Anúnciase oficiosamente que el gobierno británico propondrá en la conferencia de la paz, la abolición del servicio militar obligatorio en todos los países europeos.

LOS DELEGADOS PORTUGUESES

LISBOA, diciembre 10—Partieron hoy para París cuatro delegados del gobierno, presididos por el ministro de Relaciones Exteriores, con objeto de participar en los trabajos preliminares de la conferencia de la paz.

LAS PEQUEÑAS NACIONALIDADES

NUEVA YORK, diciembre 10—El corresponsal en París de la Asociated Press comunica que los hombres de Estado de las principales potencias aliadas reciben continuamente la visita de representantes de pequeñas nacionalidades o de grupos de tales que piden que la causa de sus representados sea tomada en consideración en la conferencia de la paz. Hay entre ellos representantes de gobiernos que nadie reconoció y todos sostienen que representan la mayoría de los habitantes de ciertas regiones.

PROLONGACION DEL ARMISTICIO

NUEVA YORK, diciembre 10—Confirman de Berlín que Erzberger anunció que el gobierno francés había pedido al comando alemán que designe plenipotenciarios para conferencias acerca de la prolongación del armisticio.

Los delegados se reunirán en Tréveris, el 12 de diciembre.

LA SOCIEDAD DE LAS NACIONES

PARIS, diciembre 10—"Le Petit Journal" publica que es probable que en las conversaciones preliminares destinadas a confeccionar el programa de la conferencia de la paz, los delegados aliados establecerán si la organización de la sociedad de las naciones será planteada en la citada conferencia o si será reservada para ser discutida en una conferencia ulterior.

LAS PRETENSIONES BELGAS

LONDRES, diciembre 10—El diario "The Metropol" que se publica en esta capital, dice: "El ministro de Relaciones Exteriores belga, señor Hymans, hizo una declaración importante, indicando que los pedidos de Bélgica en la conferencia de la paz, comprenderán la renuncia por Holanda de sus derechos sobre el río Escalda y la restitución de las partes principales de las provincias de Limburgo y Luxemburgo, que fueron perdidas en el tratado internacional de 1839.

ALEMANIA

REGRESO DE TROPAS

AMSTERDAM, diciembre 10—Telegrafían de Berlín que llegarán a Alemania los primeros trasportes con tropas procedentes de Ukrania.

AUSTRIA-HUNGRIA

DECLARACIONES DE CZERNIN

NUEVA YORK, diciembre 10—El corresponsal de la Associated Press en Viena telegrafía que el conde Czernin le manifestó que Austria, en el año 1917 había hecho esfuerzos desesperados para retirarse de la guerra, llegando hasta el punto de ofrecer la entrega de la Galitzia al Alemania entregaba Alsacia y Lorena.

Esos esfuerzos siempre fueron frustrados por von Ludendorff y otros altos funcionarios alemanes, que llegaron hasta el punto de estar dispuestos a declarar la guerra a Austria si ésta hacía la paz por separado.

EVACUACION DE LA ESLOVAQUIA

LONDRES, diciembre 10—Comunican de Praga que el diario "Narodni Listy" anuncia que los húngaros retiran sus tropas de Eslovaquia.

VARIAS INFORMACIONES

SOCIALISTA HOLANDES ACUSADO

AMSTERDAM, diciembre 10 — Un miembro de la Cámara baja de los Estados generales publicó una carta, por la que acusa a Wynkoop, jefe de los socialistas revolucionarios, de haber recibido sesenta mil florines en moneda extranjera.

EL INTERCAMBIO ARGENTINO-NORTEAMERICANO

NUEVA YORK, diciembre 10—El club de abogados dió hoy un "lunch" en honor del señor Hugo Wilson, que desempeña interinamente el cargo de alto comisionado financiero de la Argentina.

En el discurso que pronunció en esa ocasión, el señor Wilson insistió en la necesidad de una cooperación íntima entre los Estados Unidos y la Argentina. Los norteamericanos deberían, sobre todo, dedicar capitales a la compra de buques para el trasporte de los productos argentinos a los Estados Unidos y la construcción de ferrocarriles y de caminos para facilitar el trasporte del interior de la Argentina a los puertos de embarque.

La Argentina tiene además necesidad del carbón norteamericano.

MOVIMIENTO DE BUQUES

NUEVA YORK, diciembre 10 — Zarpó ayer de este puerto para Buenos Aires la goleta "Sally Wren".

NUEVA YORK, diciembre 10—Partieron para Buenos Aires los vapores "Hellenes", "Greenock" y "Plata".

INFORMACIONES COMERCIALES

ACCIONES DE BANCOS ARGENTINOS

LONDRES, diciembre 10—En el Stock Exchange fueron cotizadas las acciones de los Bancos argentinos como sigue: Banco de Londres y Río de la Plata, a 49; Banco de Londres y Brasil, a 20; Banco Británico, a 22; y Banco Anglo-Sudamericano, a 10 1/8.

PRECIOS Y COTIZACIONES

TITULOS Y ACCIONES

LONDRES, diciembre 10—

Títulos prov. B. A. 57.
Empréstito arg. 4 o/o 78 1/2.
Id id de 4 1/2 o/o 86.
Id id 1900, de 5 o/o 89.
Id id 1886, 5 o/o 98.
Obras de Saneamiento 5 o/o 99 1/2.
Descuento oficial 5 o/o.

PARIS, diciembre 10—

Renta francesa 62.90.
Empréstito de guerra 5 o/o 88.
Descuento oficial 5 o/o.

BERLIN, diciembre 10 —

Descuento oficial 5 o/o.

CAMBIOS

PARIS, diciembre 10 —

La libra esterlina, francos 25.97 2/8.

NUEVA YORK, diciembre 10—

La libra esterlina, dólares 4.75 1/2.
Id por cable id 4.76 1/2.
Id a 90 días 4.73 7/8.
El dólar sobre París, frs. 5.45.
Id id a 90 días frs. 5.44 1/2.
Id sobre Italia, liras 6.35.
Id por cable id 6.36.
Id id sobre Bs. Aires 0.97.80.
Cambio sobre Holanda 42.
Id id por cable id 42 1/4.
Id sobre Suiza frs. 4.36.
Id por cable id 4.37.
Corona Estocolmo cts. 28.30.
Id Cristianía cts. 27.40.
Id Copenhague 26.50.
Peseta española cts. 19.80.
Id por cable 19.90.

SANTIAGO DE CHILE, diciembre 10—

El peso papel cban. 11 19/32.
El peso papel c|comercio 11 9/16.
Oro. 0.83.20.
Papel argentino 1.99 1/2.

MONTEVIDEO, diciembre 10—

Cambio s|Bs. Aires, girador 3 1/4 o/o.
Id. id tomador 7 1/2 o/o.
Peso argentino oro 0.97.50.
Emp. de conversión 88.80.
Títulos O. y R. 97.50.

OTROS PRODUCTOS

NUEVA YORK, diciembre 10—

Plomo, libra arb. 7.05.
Plata en barras, onza 70 1/2.
Cobre, libra id 26.
Antimonio, 8.50.
Cinc, 8.35.
Aluminio, 38.50.
Mercurio, 103.

NUEVA YORK, diciembre 10 —

Algodón disponible, libras 27.80 cts.
Id para enero, 26.45.
Id para febrero, 25.30.
Id para marzo 24.42.

LIVERPOOL, diciembre 10 —

Algodón disp. libra, peniques 19.65.
Id para enero, 18.43.
Id para febrero, 17.58.
Id para marzo, 16.83.

ESPAÑA

LA AUTONOMIA DE CATALUÑA

Versión sobre la actitud de Maura

MADRID, diciembre 10 — Los diarios continúan los comentarios acerca del problema planteado por los elementos regionalistas catalanes. Advierten que se acentúa en casi toda la península una campaña de oposición a las pretensiones de los catalanistas.

Varios diarios publican una versión de lo ocurrido durante la conferencia celebrada entre varios jefes políticos de agrupaciones monárquicas, para tratar del problema de la autonomía catalana. Dicha versión, que ha sido comentadísima es la siguiente:

Durante los debates el señor Maura dijo: "Es inadmisible conceder la autonomía integral a Cataluña, y confío en que ningún gobierno la otorgará.

"Por lo que a mí se refiere, en caso de que sea concedida, estoy resuelto a retirarme de la vida política y a emigrar de España."

Esta declaración ha causado hondo disgusto entre los regionalistas, los cuales desconfían del logro de sus aspiraciones.

En muchos círculos se comenta la actitud del señor Maura, y se dice que la mayoría de los elementos políticos le secundarán en sus ideas.

MADRID, diciembre 10 — Los diputados y senadores de las provincias castellanas han celebrado una nueva reunión en una de las salas del Congreso, para tratar del problema de la autonomía.

Se resolvió constituir una junta parlamentaria que se reunirá diariamente, durante el debate en el Congreso, sobre la autonomía de Cataluña, y permanecerá en constante comunicación con las diputaciones provinciales castellanas.

MADRID, diciembre 10 — Anúnciase en los círculos políticos que el jefe de los regionalistas catalanes, señor Cambó, expondrá en el Congreso los detalles sobre la petición de autonomía por Cataluña e interpelará al gobierno sobre este asunto.

Dícese que el conde de Romanones está resuelto a contestar a la interpelación.

ECOS DE UNA MANIFESTACION

Incidentes tumultuosos

MADRID, diciembre 10 — Se realizó la manifestación organizada en esta capital por el Círculo Maurista, acto en el que tomaron parte varias centenares de personas, entre las que figuraban representantes del comercio, la industria y la banca de esta capital.

Al llegar los manifestantes frente al palacio de la presidencia del gabinete, conde de Romanones, se asomó a uno de los balcones y dirigió la palabra a los grupos. Dijo confiaran en que el parlamento sabría interpretar fielmente la voluntad del país.

Los manifestantes, a pesar de la intervención de la policía, fueron al palacio real, ante el que llegaron en momentos en que el ex ministro señor Roig Bergadá cumplimentaba al monarca. Este se asomó a uno de los balcones y saludó a la manifestación. La concurrencia prorrumpió en vítores y vítores, al mismo tiempo que agitaba banderas.

Durante el desfile se produjeron muchos incidentes tumultuosos, que hicieron necesaria la intervención de la policía.

Uno de estos incidentes se produjo a causa de que un obrero llevaba involuntariamente una bandera nacional. El público, en la creencia de que se trataba de un acto intencionado, agredió al obrero a bastonazos y puñetazos. Varios oficiales de policía intervinieron rápidamente y protegieron al agredido contra los manifestantes.

A causa de este accidente resultó gravemente herido en la cabeza un agente de policía.

MADRID, diciembre 10 — Noticias llegadas de varias ciudades anuncian que se han realizado manifestaciones de protesta contra la concesión de autonomía a Cataluña.

En general, las manifestaciones se han realizado sin que se hayan registrado incidentes lamentables.

EL TRAFICO COMERCIAL

MADRID, diciembre 10 — En los centros comerciales causan gran satisfacción las noticias que llegan de muchas ciudades donde hacen la reanudación del tráfico comercial con varios países, tráfico que estuvo paralizado a consecuencia de la guerra.

De Vigo comunican que el vapor "Navarra" transportará un importante cargamento de conservas de pescados. Las operaciones de carga están terminando.

El cargamento vale seis millones de pesetas.

Telegrafían de Valencia que el

LA REVOLUCION EN ALEMANIA

GRAVES CONFLICTOS EN BERLIN Y MUNICH

LA PROPAGANDA DE LIEBKNECHT—FRACASO DE UN COMPLOT

VERSION SOBRE INTENTO DE SUICIDIO DEL EX KAISER

LOS CONFLICTOS EN BERLIN

COPENHAGUE, diciembre 10—Un telegrama de Berlín, que lleva fecha de ayer, anuncia:

Varios regimientos llegaron anoche a esta capital, procedentes del frente.

El gobierno, habiendo tenido conocimiento de los esfuerzos del grupo Spartacus para derrocarlo, decidió aplazar la desmovilización hasta que el peligro que amenaza al gobierno haya pasado. El gobierno se mantiene ahora tranquilo a pesar de las reuniones del grupo Spartacus y otras efectuadas en favor y en contra del gobierno.

El gobierno efectúa una investigación sobre los desórdenes del viernes pasado, que dieron motivo a que varios miembros del grupo Spartacus fueran muertos por los reaccionarios. Esta investigación persuade a los soldados de la sinceridad del gobierno.

Varias divisiones de tropas desmovilizadas, llegarán mañana a esta capital; pero éstas apoyan al gobierno, el cual se halla en medio de dos movimientos extremistas: El de la extrema derecha que espera que desórdenes graves traerían como resultado la ocupación de Berlín por los aliados, y, en consecuencia, una reacción que impediría la socialización de Alemania, y el de la extrema izquierda, que favorece el maximalismo, la dictadura del proletariado y el terror. La situación es grave.

Lo que conviene saber ahora, es si las tropas de Berlín, fieles al gobierno, podrán informar con bastante rapidez a las tropas que regresan del frente, sobre la situación, a fin de evitar que se incorporen a uno u otro bando.

El gobierno descubrió un complot de la extrema derecha, ordenando a los soldados reaccionarios que hicieran fuego sobre los adictos al grupo Spartacus, al salir de una tumultuosa reunión contra el gobierno.

PARIS, diciembre 10—Según un telegrama de Zurich, recibido por "Le Journal", el golpe de fuerza maximalista proyectado por Liebknecht y el grupo Spartacus, tuvo lugar el 6 del corriente.

La intentona fracasó lamentablemente en los alrededores de la puerta Orianenburg y después en la avenida Schoenhaus, y hacia la plaza Alexander.

Las tropas del gobierno emplearon sus armas despiadadamente, especialmente las ametralladoras.

Las tropas de Liebknecht estaban también provistas de ametralladoras y granadas, pero fueron completamente arrolladas y huyeron en desorden y abandonando una gran cantidad de muertos y heridos.

Parece que Liebknecht tiene la intención de reorganizar sus tropas. Es, pues, posible que la lucha se reanude.

Otro telegrama dice que elementos del grupo Spartacus se adueñaron de los importantes arrabales berlineses de Neukoln y Marienfeld.

Los amigos de Liebknecht saquearon varios depósitos de municiones. Ambos bandos tienen rehenes en su poder.

COPENHAGUE, diciembre 10—Las últimas informaciones recibidas de Berlín que alcanzan a las 2 de la madrugada de hoy, dicen que no se produjo ningún incidente lamentable en las manifestaciones realizadas ayer.

BASILEA, diciembre 10—Telegrafían de Berlín, anunciando que ayer circulaba el rumor en aquella capital, de que el grupo Spartacus iba a nombrar, esta noche, a Liebknecht, presidente de la república.

PARIS, diciembre 10—Un telegrama de Berlín, recibido vía Zurich, anuncia que aquella ciudad está en plena ebullición. La estación Settines se halla ocupada por el ejército. Un regimiento de la guardia, ocupa la Invalid Strasse, el barrio de Weddingz y las estaciones.

Hay que lamentar ya 27 muertos y 43 heridos.

Los combates continúan.

La Universidad está ocupada también por tropas.

BERLIN, diciembre 10—[illegible]

LIEBKNECHT PROFUGO

LONDRES, diciembre 10—Un telegrama recibido de Amsterdam anuncia que en Berlín se ofreció un premio de diez mil marcos por la captura de Liebknecht y fueron ocupadas las oficinas de su órgano "Die rote Fahne".

SITUACION DEL EX KAISER

INTENTO DE SUICIDIO

LONDRES, diciembre 10—Telegrafían de Alemania que el "Leipziger Tageblatt" anuncia que el ex emperador Guillermo intentó suicidarse.

El citado diario agrega que un miembro de su séquito que lo impidió interponiéndose, resultó herido.

BERLIN, diciembre 10—El "Berliner Tageblatt" anuncia que Guillermo de Hohenzollern está dispuesto a abandonar Holanda por su propia voluntad.

BERLIN, diciembre 10—En esta capital se asegura que el gobierno alemán no se opondrá al pedido de la "Entente" de llevar al ex emperador Guillermo ante un tribunal.

LONDRES, diciembre 10—El corresponsal del "Daily Express", en Amerongen, telegrafían lo siguiente:

"El ex kaiser de Alemania ha celebrado varias entrevistas con los especialistas alemanes en derecho internacional, para estudiar su situación personal. Estos jurisconsultos llegaron a Amerongen y se retiraron en forma completamente misteriosa.

"El ex kaiser está escribiendo su autobiografía y la historia de su reinado. Explicará en ella su actitud ante la guerra y durante ella. El libro, que será extenso, está destinado a la publicación. Si se le juzgara antes que se halle completamente podrá ser leído como parte de su defensa."

PARIS, diciembre 10—El concejo municipal de Spa declara que posee documentos que indican que el general holandés Crame tuvo una entrevista con el ex kaiser en esa ciudad antes de su fuga a Holanda.

Parece que la recepción de Guillermo II, en la frontera holandesa fué preparada a fin de engañar la opinión pública.

EL EX KRONPRINZ

LONDRES, diciembre 10 — Comunican de Amsterdam que el ex kronprinz resolvió no recibir visita alguna, a menos que se le permita usar revolver.

El príncipe se considera como soldado internado y ha solicitado que se le permita usar su uniforme para ir a la ciudad a hacerse atender por un dentista. El gobierno accedió al pedido y se dará una escolta militar siempre que salga de uniforme.

Otra de las exigencias del ex kronprinz es que su comida sea hecha por un cocinero alemán, a lo que se accedió, haciendo venir uno de Alemania, pues declaró que preferiría dejarse morir de hambre antes de comer comida a la holandesa.

PROHIBICION DE LAS PROPINAS

BERLIN, diciembre 10—Los diarios anuncian que el soviet decidió que los mozos de café y de "restaurants", reciban un sueldo fijo prohibiendo absolutamente las propinas.

EL MOVIMIENTO SEPARATISTA

PARIS, diciembre 10 — El movimiento separatista se acentúa en la Silesia, en la Prusania y en Schleswig-Holstein, regiones que quieren constituir una república independiente con los partidos alemanes de las regiones del Rhin y de Westfalia.

CENSURAS CONTRA AUER

COPENHAGUE, diciembre 10 — Telegrafían de Munich que el gobierno bávaro publicó una declaración que protesta contra los ataques hechos el último viernes por Auer contra el nuevo régimen. Agrega que las explicaciones dadas por Auer no son satisfactorias, de modo que ese personaje no puede continuar miembro del gobierno.

LA FORTUNA DEL EX REY DE SAJONIA

PARIS, diciembre 10—Un despacho recibido de Ginebra anuncia que según publicaciones de los diarios, toda la fortuna del ex rey de Sajonia y del príncipe Juan Jorge ha sido secuestrada.

Los bienes inmuebles de la familia real han sido provisionalmente confiscados y el pago de los gastos de la lista civil suprimido.

MANIFESTACIONES CONTRARREVOLUCIONARIAS

LONDRES, diciembre 10—Informan de Amsterdam que el último se ha hecho circular en la guarnición de Berlín un manifiesto firmado por Hindenburg que provocó manifestaciones contrarrevolucionarias en ocasión del regreso de las tropas de la guardia.

Liebknecht exigió por eso el arresto de Hindenburg y del príncipe Enrique.

En el manifiesto citado se dice que en Thorn se formó un partido monarquista, cuyas tropas están situadas la fortaleza, y exigen que se arríe la bandera roja.

INDUSTRIALES ARRESTADOS

NUEVA YORK, diciembre 10—Comunican de Basilea que entre los industriales que fueron arrestados en Mülheim al mismo tiempo que August Thyssen, figuran Edmund Stinnes, Fritz Tyssen, Becke Wirtz, el consejero comercial doctor Kuedhen y el ingeniero de minas Stenz.

ORGANIZACION DE FUERZAS

NUEVA YORK, diciembre 10—Telegrafían de Copenhague, que Herr Heine, perteneciente al consejo de obreros y soldados de Potsdam, en un discurso pronunciado en una asamblea, declaró que un grupo de generales había establecido secretamente en Berlín, sin conocimiento de los consejos de obreros y soldados, una división de caballería y de tiradores. Bajo las órdenes de esos jefes se hallan las dos terceras partes de las tropas estacionadas entre Potsdam y Nicolás See.

SAQUEOS EN MAGUNCIA Y COLONIA

PARIS, diciembre 10—Los saqueos en Maguncia y Colonia toman proporciones enormes. Numerosos asaltantes fueron muertos con fusiles y ametralladoras.

LONDRES, diciembre 10 — Telegrafían de Colonia que las vanguardias británicas restablecieron el orden en aquella ciudad, poniendo fin a extensos motines. Muchedumbres de saqueadores de las clases inferiores, vertieron sangre, y los elementos turbulentos tuvieron choques con las guardias rápidamente organizadas y constituídas por ciudadanos de responsabilidad armados con fusiles y ametralladoras.

Estos disturbios comenzaron el miércoles por la noche, después de la retirada de las tropas alemanas y siguieron hasta la noche siguiente en varios barrios. El desorden adquirió grandes proporciones y sufrieron grandes daños las propiedades y los negocios, cuyas mercaderías fueron saqueadas.

TENDENCIAS MONARQUICAS

NUEVA YORK, diciembre 10—Telegrafían de La Haya que informaciones recibidas de Darmstadt y de otros puntos, indican que muchos alemanes son siempre partidarios del antiguo régimen. Dos tercios de la población de Darmstadt son monarquistas. Es verdad que no piden el regreso del ex kaiser, pero prefieren la monarquía a la república. Reprochan a Guillermo II su fuga y le habrían perdonado mucho si hubiera quedado en el país. Están irritadísimos porque los cuatro años de sufrimientos y de privaciones de todo clase han tenido por resultado la bancarrota política, financiera, comercial y moral de Alemania y desean vengarse de la decepción que sufrieron. Un obrero llamado [illegible]

LOS ALIADOS Y EL GOBIERNO

AMSTERDAM, diciembre 10—Telegrafían de Berlín que el "Lokal Anzeiger" haciendo resaltar que los aliados evitan tener relaciones con el gobierno central alemán y con los gobiernos confederados, dice que la "Entente" estima que el gobierno actual no está calificado para negociar en nombre de Alemania.

EL PARTIDO REALISTA ALEMAN

PARIS, diciembre 10—Una comunicación de fuente holandesa anuncia que el príncipe Enrique de Prusia habría proclamado la creación del partido realista.

LOS DUQUES DE BRUNSWIC

BERLIN, diciembre 10—El "Berliner Zeitung" anuncia que el duque y la duquesa de Brunswik pasarán en Gmunden.

ASAMBLEA PACIFISTA EN BERLIN

LONDRES, diciembre 10—Noticias de Berlín dan cuenta de que en la Opera de aquella capital se efectuó una asamblea de pacifistas en la que tomó la palabra Herr Bernburg, quien dijo, entre otras cosas:

"El enemigo está enfurecido por la victoria y la esperanza de un botín. Si no nos arrebatan todas las posibilidades de competencia, nos veremos en la imposibilidad de cubrir compensaciones de ninguna clase. Nuestros prisioneros han de reconstruir a Bélgica y Francia, pero no veremos exactamente como los hijos de los esclavos obligados de recorrer esas casas.

"Protestamos enérgicamente contra la violación de los tratados por parte del adversario y apelamos a la conciencia del mundo entero.

"Una paz por la violencia no es conciliable con el programa de Wilson."

Fué votada una moción, por la que se pide que la sociedad de las naciones no sea un instrumento para esclavizar a Alemania en situación de esclavitud económica.

LOS DESORDENES EN MUNICH

NUEVA YORK, diciembre 10—El corresponsal en Munich de la United Press comunica que el ex ministro Eisner, publicó un manifiesto por el que invita a la calma a que mantenga el orden. Dice que no puede llamar a capitanes los disturbios de diciembre y la toma del poder por la fuerza, sino el uso de las armas contra el gobierno, posible si fuera necesario.

Cree que la huelga general provocada por la prensa, ha sido motivada por el temor de que hable sin cesar de la revolución, pretende cumplir el deber de ministro. A pesar de todo, [illegible] propósito de suspender la publicación de su imprenta.

REUNIONES SOCIALISTAS

COPENHAGUE, diciembre 10—El último domingo se celebraron en Berlín tres reuniones socialistas, una libre, otra independiente y la tercera de la mayoría socialista. En todas ellas se trató de la situación política.

4.15 a. m.

MOTINES EN COLONIA

INFLUENCIA DEL BOLSHEVIKISMO

...diciembre 11.—Telegrafían ... que a burgomaestre, los motines ocurridos en aquella ciudad ... a la imposibilidad en ... habitantes pobres ... alimentos y ropa, dada la ... artículos de primera necesidad ... existan algunas razones ... que los disturbios fue... también en parte a las ... recientemente pro... entre la población, según las ... innecesario trabajar por ...

... policía no pudo hacer frente a ... ción y fueron convocados tres ... batallones que recibieron armas ... el mantenimiento del orden.

... los combates habidos entre ... unidos y esta guardia cívica re... muertos varios de los prime...

... amor de Dios, pidió con ur... burgomaestre a los británi... acudía en nuestra ayuda!

... los mejores hoteles de Colo... sirven excelentes y abundantes ... con sopa, pescado, carne, ... clases de legumbres, vinos, ... pan, compotas y fruta. Claro ... que esto no demuestra que los ... no estén hambrientos. No po... desconocerse igualmente la verda... situación en una ciudad de... ...

... adopta la ocupación como ... verdadero sufrimiento, aunque los ... tratan con cortesía. ... burgomaestre se mostró particular... atendido por las nuevas regla...

... "Comprora" está cargando una importante cantidad de productos re... destinados a Amberes. Dicho ... reanudará el tráfico entre Va... y Bélgica.

Buque acobardo. — Varias víctimas

MADRID, diciembre 10 — Noticias ... Ginger anuncian que en la bahía ... acobardo un bote automóvil de un cru... norteamericano que se encuen... en aquellas aguas.

... oficial y seis tripulantes del ... perecieron ahogados y veinti... marineros fueron salvados des... de heroicos esfuerzos.

INGLATERRA

LAS PROXIMAS ELECCIONES

Gran número de candidatos

LONDRES, diciembre 11.—Ha ter... la declaración de candida... para las próximas elecciones, y ... la atención el gran número de ... que se disputan más de dos ... La presencia de candida... en distrito no es una excep... sino la regla.

... hecho ha atribuye a los cam... Otro se produjeron en toda la ... del país. Han desapare... muchas de las diferencias que ... entre los principales parti... Asquith, en cambio, otras. ... parte, la nueva ley electoral ... cual el número de los manda... ... la distribución de los ...

... proclamados 471 candidatos ... del gobierno de coalición ... 417 que le son adversos. Los pri... forman 822 unionistas, 131 ... y 13 demócratas nacionales.

Cursos petrolíferos

LONDRES, diciembre 10.—Una se... expediciones han sido organi... por cuenta de Mr. Elliot Has... al fin de estudiar la situación ... en las repúblicas de la Amé... Central desde el punto de vista ... producción de petróleo.

... personal nombrado saldrá de In... muy próximamente, con el fin ... establecer exactamente los recur... petrolíferos de la Guayana britá...

... cree que los trabajos de las ex... ...diciones tendrán importantes resul... desde el punto de vista de los ... provisionamientos del país en petró...

... misión geológica se halla actual... dedicada por completo a su ... en Costa Rica y otra misión par... de Inglaterra, dentro de pocos ... con el mismo fin con destino a ...

... Otra misión perfectamente equipa... bajo la dirección de Mr. David Alex Sutherland se halla a punto de ... terminar sus trabajos de delineamien... en las concesiones de Buchivacoa, en ... Venezuela.

PORTUGAL

ECOS DEL ATENTADO CONTRA EL PRESIDENTE

LISBOA, diciembre 10—Según las investigaciones realizadas, el autor del atentado cometido hace pocos días contra el presidente de la República, hecho del que di cuenta, se llama Luis Bautista, hijo de un antiguo demócrata que fué concejal en esta capital, cuando la proclamación de la República.

Actualmente el agresor hacía las prácticas de pilotaje. Se muestra arrepentido de su acto, y ha hecho declaraciones que se consideran importantes, pues han descubierto la existencia de un complot político.

A consecuencia de las manifestaciones hechas han sido detenidas numerosas personas.

El atentado contra el presidente

LONDRES, diciembre 10 — El rey Jorge V acaba de dirigir al presidente de la República portuguesa un telegrama redactado en los siguientes términos:

"A mi regreso a la Gran Bretaña, me apresuro a ofreceros mis más calurosas felicitaciones por haber salido ileso del cobarde atentado de que fuisteis objeto.

"Debo manifestaros que me alegro de que el criminal no haya podido conseguir su fin."

La nueva Constitución

LISBOA, diciembre 10—El proyecto de Constitución sometido al Parlamento está basado en las líneas generales de la Constitución de la Argentina.

Dicho proyecto ha comenzado a discutirse en el Parlamento.

Cátedra de portugués en la Universidad de Londres

LISBOA, diciembre 10—El diario oficial publica un decreto, por el cual se crea una cátedra de lengua y literatura portuguesa, en la Universidad de Londres.

Ha sido nombrado para dictar dicha materia el profesor Candes.

ESTADOS UNIDOS

EL CONTROL SOBRE LOS CABLES

Protesta de dos compañías

NUEVA YORK, diciembre 10 — Las compañías Comercial Pacific Cable y Allied Continental Cable se presentaron ante la corte federal de esta ciudad y pidieron que se prohibiera que Mr. Burleson, director general de correos y telégrafos, mantuviese su control sobre los cables de dichas compañías, que tienen una extensión de diez mil millas.

Sostienen las compañías recurrentes que la acción del gobierno constituye una violación del derecho internacional, puesto que los Estados Unidos no obtuvieron el consentimiento de los gobiernos interesados, la medida sería inconstitucional mientras no revistiera la forma de un tratado sancionado por el Senado.

Descubrimiento de un gas no inflamable

WASHINGTON, diciembre 10—El Departamento de Marina anuncia que se descubrió un gas no inflamable que se puede utilizar en globos dirigibles. Su empleo conjuraría el peligro de explosiones y de otros accidentes.

El nuevo gas, que se designa oficialmente bajo el nombre de "argón", procede de los pozos de petróleo de Texas.

ITALIA

Ecos de un incidente personal

ROMA, diciembre 10 — Respecto al incidente ocurrido entre el teniente de caballería Chiff-Giorgini, y el diputado Médici del Vascello, los diarios dicen que ha sido provocado por algunos juicios emitidos por este último sobre aquél, como oficial del ejército.

El teniente Chiff-Giorgini consideró los juicios del marqués Médici del Vascello como una ofensa, y de ahí su acto violento cometido tan sólo para obligar al diputado a aceptar un desafío.

ROMA, diciembre 10—En el incidente Schiff-Giorgini-Médici del Vascello, este último designó para representarlo al general Ettorre y al periodista Morello.

El teniente nombró padrinos a los príncipes Federico Respighiosi y Mario Colonna.

El asunto Bonaccossa

ROMA, diciembre 10 — Han sido devueltos al ex diputado Bonaccossa, los diez millones de liras de los cuales se incautó el gobierno cuando se produjo su detención con motivo de las acusaciones del dominio público.

CHILE

DOS SENSIBLES ACCIDENTES

SANTIAGO DE CHILE, diciembre 10—En circunstancias en que presenciaban el desfile en honor de Colombia, varias niñas de esta sociedad, desde los balcones de una casa de segundo piso, se desprendió el balcón, sufriendo una horrorosa caída. Murieron instantáneamente Olga Larraín, Elvira Gana y las otras dos están moribundas.

Fueron trasladadas a la Asistencia Pública.

—Ha ocurrido en Aconcagua una desgracia que ha consternado a la sociedad.

Un hijo del ex senador Daniel Oliva, acompañado de varios amigos salió en la mañana de ayer de su fundo, en automóvil, precipitándose el automóvil al río Aconcagua debido a una mala maniobra del "chauffeur".

Perecieron ahogados Daniel Oliva (hijo) y Leonardo Steer y escapó milagrosamente con vida Humberto Oliva.

REPUBLICA ORIENTAL

SENADO Y CAMARA DE DIPUTADOS

Asuntos considerados

MONTEVIDEO, diciembre 10—Celebró sesión el Senado.

Se dió cuenta de los mensajes y proyectos del Poder Ejecutivo sobre nueva organización y presupuesto de la contaduría general de la Nación y administraciones de rentas departamentales.

Habla después el doctor Aragón Etchart, quien dice que, habiendo sido ampliamente discutido el proyecto de pensiones a la vejez, y siendo necesario sancionarlo a la brevedad posible, hace moción para que se termine en una sesión extraordinaria a efectuarse mañana.

Observa que hay verdadera urgencia en sancionar el proyecto, porque si no, uno de los impuestos, el que se refiere a alcoholes, no producirá la cantidad calculada, pues se apresuraría la exportación.

Tras un breve cambio de ideas se aceptó la moción.

Después el Senado pasó a tratar, en sesión secreta, el proyecto de tratado relativo a la deuda con el Brasil.

Asistía a la sesión el ministro interino de Relaciones Exteriores, doctor Buero.

Hizo uso de la palabra el doctor Otero, contestándole el doctor Buero.

Vueltos a la sala, el presidente declaró que el Senado había resuelto hacer público todo lo actuado en la sesión secreta.

Mañana se darán copias del acta, después que los oradores hayan corregido sus discursos.

En seguida, se pasó a tratar en particular el asunto, quedando sancionado sin observación alguna.

—En la Cámara de Diputados continuó el debate del asunto relacionado con los gastos efectuados en las reparaciones de los buques alemanes requisados.

Reanudó su discurso el diputado Andreoli, quien formula nuevos cargos contra el ministro de Obras Públicas.

Le interrumpe varias veces el diputado Aubriot, haciendo referencia a las obras realizadas en Norte América, a los buques requisados en ese país.

Contestóle Andreoli que allí se repararon ciento veinte buques en ocho meses, gastándose unos ocho millones de pesos, mientras que aquí, por reparar ocho buques de menor tonelaje, se gastaron más de tres millones de pesos.

Como Aubriot hablara de soldaduras el doctor Lussich manifestó que la soldadura que debe explicar Aubriot es la de ligar la diferencia de los 458.000 pesos presupuestos y los 2.700.000 pesos que costarán las obras.

Andreoli estudia las distintas planillas de gastos existentes en la contaduría general del Estado, diciendo que el ministro debió llevar a la Cámara esas cuentas divididas por rubros. No se explica, agrega, como habiendo costado los cilindros traídos de Europa para el vapor "Llausonor" 2.700 libras esterlinas se haya invertido en el emparchado de los cilindros de cada buque requisado 57.500 pesos cada uno. Niega que sea cierta la afirmación del ministro de que el arrendamiento de esos barcos, en cuatro meses, integrará al Estado el desembolso efectuado en las reparaciones.

Afirma que esas reparaciones se han efectuado en forma desordenada, lo que ha sido causa de que se perjudicaran las finanzas nacionales.

Termina declarando que después de lo que ha demostrado, no le satisfacen las explicaciones dadas por el ministro de Obras Públicas a su interpelación.

Hablan después los diputados Aubriot y Canessa, sosteniendo un diálogo con Lussich y Andreoli.

En la sesión próxima volverán a hablar Canessa y Aubriot.

CONVENCION NACIONALISTA

LA CONCORDIA

MONTEVIDEO, diciembre 10—La convención nacionalista celebró sesión esta noche.

El doctor Morales pronunció un extenso discurso dando a conocer el fracaso de sus gestiones de conciliación. Reprochó la actitud de los nacionalistas que niegan su concurso a la obra patriótica de armonía.

Renunció la presidencia de la asamblea, pero no le fué aceptada.

Después se procedió a votar el proyecto que suprime el plebiscito para la proclamación. Votaron afirmativamente esa solución impersonal 80 delegados y uno en contra.

Se selló así la unidad nacionalista. La barra aclamó la solución dada al asunto.

LOS CREDITOS A LOS ALIADOS

MONTEVIDEO, diciembre 10 — El ministro de Hacienda visitó al plenipotenciario de Francia en la legación de ese país.

En esa entrevista se habló del crédito a Francia.

El diplomático referido ha consultado algún punto a su gobierno, debiendo llegar respuesta en estos días, con lo que va a firmarse la operación en seguida. Para el tipo de cambio, Francia hará, seguramente, lo propio que Inglaterra, es decir, que en ningún caso será aquél más desventajoso que el que fijo para las compras en la Argentina.

Dijo hoy el ministro de Hacienda que sobre el crédito a Inglaterra se ha operado ya por valor de 600.000 pesos aproximadamente.

CRUCEROS DE BUQUES ARGENTINOS

MONTEVIDEO, diciembre 10—"La Mañana" comentando las declaraciones del subsecretario del Ministerio de Marina argentino, dice:

"Pues bien: a pesar de lo que ha manifestado el referido subsecretario, nos duplicamos, y estamos dispuestos a dar el nombre de los altos funcionarios que han intervenido en el asunto, y que han sido comprados por el oro argentino para que hagan propaganda en favor de la adquisición de los cruceros."

DOS SENSIBLES ACCIDENTES

SANTIAGO DE CHILE, diciembre 10—En circunstancias en que presenciaban el desfile en honor de Colombia, varias niñas de esta sociedad, desde los balcones de una casa de segundo piso, se desprendió el balcón, sufriendo una horrorosa caída. Murieron instantáneamente Olga Larraín, Elvira Gana y las otras dos están moribundas.

Fueron trasladadas a la Asistencia Pública.

—Ha ocurrido en Aconcagua una desgracia que ha consternado a la sociedad.

Un hijo del ex senador Daniel Oliva, acompañado de varios amigos salió en la mañana de ayer de su fundo, en automóvil, precipitándose el automóvil al río Aconcagua debido a una mala maniobra del "chauffeur".

Perecieron ahogados Daniel Oliva (hijo) y Leonardo Steer y escapó milagrosamente con vida Humberto Oliva.

REPUBLICA ORIENTAL

SENADO Y CAMARA DE DIPUTADOS

Asuntos considerados

MONTEVIDEO, diciembre 10—Celebró sesión el Senado.

Se dió cuenta de los mensajes y proyectos del Poder Ejecutivo sobre nueva organización y presupuesto de la contaduría general de la Nación y administraciones de rentas departamentales.

Habla después el doctor Aragón Etchart, quien dice que, habiendo sido ampliamente discutido el proyecto de pensiones a la vejez, y siendo necesario sancionarlo a la brevedad posible, hace moción para que se termine en una sesión extraordinaria a efectuarse mañana.

Observa que hay verdadera urgencia en sancionar el proyecto, porque si no, uno de los impuestos, el que se refiere a alcoholes, no producirá la cantidad calculada, pues se apresuraría la exportación.

Tras un breve cambio de ideas se aceptó la moción.

Después el Senado pasó a tratar, en sesión secreta, el proyecto de tratado relativo a la deuda con el Brasil.

Asistía a la sesión el ministro interino de Relaciones Exteriores, doctor Buero.

Hizo uso de la palabra el doctor Otero, contestándole el doctor Buero.

Vueltos a la sala, el presidente declaró que el Senado había resuelto hacer público todo lo actuado en la sesión secreta.

Mañana se darán copias del acta, después que los oradores hayan corregido sus discursos.

En seguida, se pasó a tratar en particular el asunto, quedando sancionado sin observación alguna.

—En la Cámara de Diputados continuó el debate del asunto relacionado con los gastos efectuados en las reparaciones de los buques alemanes requisados.

Reanudó su discurso el diputado Andreoli, quien formula nuevos cargos contra el ministro de Obras Públicas.

Le interrumpe varias veces el diputado Aubriot, haciendo referencia a las obras realizadas en Norte América, a los buques requisados en ese país.

Contestóle Andreoli que allí se repararon ciento veinte buques en ocho meses, gastándose unos ocho millones de pesos, mientras que aquí, por reparar ocho buques de menor tonelaje, se gastaron más de tres millones de pesos.

Como Aubriot hablara de soldaduras el doctor Lussich manifestó que la soldadura que debe explicar Aubriot es la de ligar la diferencia de los 458.000 pesos presupuestos y los 2.700.000 pesos que costarán las obras.

Andreoli estudia las distintas planillas de gastos existentes en la contaduría general del Estado, diciendo que el ministro debió llevar a la Cámara esas cuentas divididas por rubros. No se explica, agrega, como habiendo costado los cilindros traídos de Europa para el vapor "Llausonor" 2.700 libras esterlinas se haya invertido en el emparchado de los cilindros de cada buque requisado 57.500 pesos cada uno. Niega que sea cierta la afirmación del ministro de que el arrendamiento de esos barcos, en cuatro meses, integrará al Estado el desembolso efectuado en las reparaciones.

Afirma que esas reparaciones se han efectuado en forma desordenada, lo que ha sido causa de que se perjudicaran las finanzas nacionales.

Termina declarando que después de lo que ha demostrado, no le satisfacen las explicaciones dadas por el ministro de Obras Públicas a su interpelación.

Hablan después los diputados Aubriot y Canessa, sosteniendo un diálogo con Lussich y Andreoli.

En la sesión próxima volverán a hablar Canessa y Aubriot.

CONVENCION NACIONALISTA

LA CONCORDIA

MONTEVIDEO, diciembre 10—La convención nacionalista celebró sesión esta noche.

El doctor Morales pronunció un extenso discurso dando a conocer el fracaso de sus gestiones de conciliación. Reprochó la actitud de los nacionalistas que niegan su concurso a la obra patriótica de armonía.

Renunció la presidencia de la asamblea, pero no le fué aceptada.

Después se procedió a votar el proyecto que suprime el plebiscito para la proclamación. Votaron afirmativamente esa solución impersonal 80 delegados y uno en contra.

Se selló así la unidad nacionalista. La barra aclamó la solución dada al asunto.

LOS CREDITOS A LOS ALIADOS

MONTEVIDEO, diciembre 10 — El ministro de Hacienda visitó al plenipotenciario de Francia en la legación de ese país.

En esa entrevista se habló del crédito a Francia.

El diplomático referido ha consultado algún punto a su gobierno, debiendo llegar respuesta en estos días, con lo que va a firmarse la operación en seguida. Para el tipo de cambio, Francia hará, seguramente, lo propio que Inglaterra, es decir, que en ningún caso será aquél más desventajoso que el que fijo para las compras en la Argentina.

Dijo hoy el ministro de Hacienda que sobre el crédito a Inglaterra se ha operado ya por valor de 600.000 pesos aproximadamente.

CRUCEROS DE BUQUES ARGENTINOS

MONTEVIDEO, diciembre 10—"La Mañana" comentando las declaraciones del subsecretario del Ministerio de Marina argentino, dice:

"Pues bien: a pesar de lo que ha manifestado el referido subsecretario, nos duplicamos, y estamos dispuestos a dar el nombre de los altos funcionarios que han intervenido en el asunto, y que han sido comprados por el oro argentino para que hagan propaganda en favor de la adquisición de los cruceros."

Conocimiento del crucero de esos buques argentinos por frente a nuestro puerto

Así como agregaremos que no se trata de ningún buque auxiliar."

PERU

En el Senado — Embajada en Washington — Ministro del Uruguay — Llegada de un crucero británico.

LIMA, diciembre 10—El Congreso celebró su sesión de clausura. El Senado, en sesión secreta, discutió la conveniencia de habilitar nuevas embajadas, aprobándose la creación de una en Washington.

El ex canciller Tudela, nombrado para este cargo, fué despedido con una comida con que le obsequió en el Club Nacional el cuerpo diplomático. Se embarcará mañana.

—La cancillería del Uruguay ha comunicado que Seré Rodrigues, que se hallaba como encargado de negocios "ad-interim" ante el Perú y el Ecuador, ha sido promovido a la categoría de ministro efectivo.

—Fondeó en el Callao el crucero británico "Ophir".

—El ferrocarril central ha notificado al comercio que no recibe cargas, pues la escasez de petróleo le obliga a reducir el tráfico.

BRASIL

El presidente Rodrigues Alves

RIO DE JANEIRO, diciembre 10—Llegó hoy el presidente Rodrigues Alves. Goza de buena salud.

ACTUALIDAD

La huelga en servicios públicos

La huelga de agentes de policía y bomberos en Rosario, no sólo debe preocupar al gobierno desde el punto de vista del inmediato restablecimiento de la normalidad, perturbada hondamente con los incidentes sangrientos ocurridos ayer, sino también como síntoma de la relajación de principios, cuyo vigor se ha mantenido incólume hasta estos tiempos.

En todo el país, la policía se ha distinguido siempre por su lealtad a la causa del orden público, a cuyo mantenimiento se consagra. Los casos de abusos de autoridad que a veces se comprueban carecen de significación en la vista de conjunto. Son hechos que irán desapareciendo a medida que siga completándose la obra de instrucción del personal superior y subalterno. Pero la historia de las policías no registra una situación semejante a la actual, en que grupos de agentes abandonan el servicio y deliberan, sin quitarse el uniforme, sobre sus relaciones con las autoridades.

La lectura de un pliego que ha sido redactado para presentarlo a la jefatura, hace ver que la indisciplina, latente hace tiempo en aquella policía, comienza a exteriorizarse en forma que debe hacer reflexionar al gobierno. Se podría suponer que, dada la naturaleza de la institución policial, los agentes en huelga se habrán limitado, en aquel pliego, a ejercitar el derecho de petición que les corresponde como a todos los habitantes del país. Las cláusulas que contiene el documento le asignan el carácter, muy diverso, de intimación. Exigen en él que los sueldos se les abone en plazos perentorios, que se fije la suma de cien pesos como sueldo mínimo, que el gobierno reconozca la sociedad de empleados y agentes, y, aparte de otras exigencias, terminan reclamando que no se tomen represalias, frase que acentúa la semejanza de ese memorial con los pliegos de condiciones que presentan los obreros en los trámites para resolver los conflictos con los patrones.

En la emergencia, la acción de las autoridades deberá ir más allá de la solución rápida de este asunto. Hay que tener presente, que no está en juego únicamente el interés de que la vigilancia de los derechos no sufra entorpecimientos. El carácter de una gran parte de aquellas condiciones, indica que al lado de esa necesidad existe la de incitar a los ciudadanos que forman parte del personal de la policía, que los deberes que contraen al ingresar, los inhabilita para organizarse como los trabajadores de las empresas privadas.

La formación de una sociedad de resistencia entre los empleados de policía, es un proyecto incompatible con la vida misma de la institución.

A los empleados gubernativos les está vedado constituirse en organismos con pretensiones de imponerse a las autoridades que los dirigen. El error en que incurren se origina en el olvido de que las tareas que tienen a su cargo son servicios que prestan a la sociedad. De acuerdo con la doctrina que hemos desarrollado hace poco tiempo con el detenimiento que requería, todos aquellos que aceptan el desempeño de servicios públicos, sean o no empleados administrativos, contraen con la sociedad el deber de no exponerla a los perjuicios que resultarían de su abandono. Por el hecho de ingresar a aquellas reparticiones, se someten, implícitamente, a las exigencias de la disciplina social, que consulta el interés colectivo.

Los agentes que en Rosario se han declarado en huelga deben volver sobre sus pasos, abandonando actitudes y retirando condiciones inconciliables con los principios que hemos expuesto. Pero si les señalamos la senda de que no deben apartarse, es justo también que recordemos al gobierno deberes que le incumben y que ha desatendido.

Se sabe, en efecto, que la causa de la protesta es la demora en el pago de los haberes. Basta mencionarla para dejar establecida la responsabilidad gubernativa. Y la culpa es más grave, si se recuerda que más de una vez, desde hace muchos meses, se han oído quejas sobre la mora de la administración en cumplir aquellas obligaciones.

El Poder Ejecutivo de Santa Fe ha de apreciar, en todo su alcance, el significado del movimiento. Cabe esperar que sabrá suprimir sus causas inmediatas, y que no permitirá relajación alguna en los principios que deben regir los servicios públicos.

La intervención incorregible

Con el arribo a Corrientes del interventor titular de esa provincia, después de ausencias periódicas y prolongadas, la opinión pública empezaba a concebir seriamente la esperanza de que se iniciara, al fin, tras aplazamientos tan injustificables como los que ha sufrido, la última fase del proceso electoral que devolverá a aquel Estado argentino el goce y ejercicio de sus instituciones autonómicas.

Como programa preferente, si no único, atribuído al doctor Giuffra, para cuando reasumiese el cargo, se indicaba la inmediata convocatoria al electorado provincial para que reorganizase comicialmente los poderes ejecutivo y legislativo, acéfalos desde que la intervención entró en funciones.

No debió ser otro, en realidad, el propósito determinante de la presencia del gobierno federal en Corrientes. Sus representantes iban allí a presidir la reconstitución de dichos poderes, garantizando a todos los partidos el más amplio derecho al sufragio y cuidando de que tanto los preliminares como el acto mismo de la elección se efectuasen a cubierto de los vicios o abusos que pudiesen desvirtuarlos. Desgraciadamente, por un falso concepto de su misión, o por influencia de algunos intereses políticos en juego, los interventores se han estado enredando en preocupaciones extrañas a su cometido, cayeron en la tentación de adjudicarse tareas y planes administrativos que solamente incumben a los mandatarios regulares de las provincias y fueron postergando, consiguientemente, la realización del objetivo primordial a que debían concretarse todos sus esfuerzos.

Hoy, al producirse la intempestiva intervención oficial de que ha sido objeto el alto funcionario, se alarma atacado de una movilidad incomprensible, que le impone frecuentes viajes a la metrópoli, aun a riesgo de dejar poco menos que paralizado, como ha ocurrido varias veces en el orden judicial, el despacho oficial de los asuntos en que le corresponda intervenir.

Excusado siempre en respetables razones de salud, el doctor Giuffra ha practicado, desde que fué puesto al frente de la intervención correntina, el ausentismo sistemático de la sede de sus obligaciones. Y en esos interminables recesos de su acción directa como agente del poder central, la investidura quedó depositada en manos de colaboradores subalternos que no se sentían, indudablemente, con el ascendiente y las facultades del titular, para proceder expeditivamente en el sentido de acelerar el restablecimiento en la provincia de su gobierno propio.

Todo ese largo período de vacilaciones y de impotencias para llegar a las finalidades de la intervención, se ha señalado por incidentes múltiples y curiosos, provocados a ratos por las agrupaciones militantes, debido en otros momentos a encopadas desavenencias entre funcionarios conspicuos de la misión, que rodearon a éste de un verdadero desconcepto, hasta el punto de que en Corrientes se la calificase como una calamidad caída sobre la suerte de la provincia.

El reciente traslado del interventor al teatro de sus labores hizo pensar, porque así lo insinuaron voces que se suponía bien informadas, que ya no se daría más tregua al cumplimiento de su mandato político, y que apenas se reinstalara en su despacho, expediría la convocatoria de los esperados comicios. Esa expectativa que si es especialmente intensa en Corrientes no deja de estar compartida por el sentimiento cívico de todo el país, tendrá que experimentar un cruel desencanto ante la declaración oficial de que la preocupación dominante del doctor Giuffra, así que ha reasumido el puesto, consiste, "por ahora", en conjurar el peligro con que la gripe reinante en el Paraguay amenaza a la provincia intervenida.

Tratándose de una epidemia que se difunde en el extranjero, parecería que las medidas de carácter profiláctico y de cualquier otra naturaleza que sea prudente adoptar deben correr por cuenta del Departamento Nacional de Higiene, vasta repartición instituída, precisamente, para la defensa de la salud pública contra cualquier perturbación, sean internas o externas las causas que la originen.

De manera que el interventor en Corrientes, colocado desde que tomó el nombramiento tan al margen de sus verdaderas funciones, reincide nuevamente en avocarse cuestiones que no son de su competencia, suplantando a autoridades técnicas como el referido Departamento Nacional de Higiene, y se desentiende de lo que forma exclusivamente su obligación premiosa. Con trasmitir a aquél los temores que le asaltan por lo que acaece en el Paraguay, habrá hecho lo que es de su resorte. En cuanto al resto de sus energías y de su celo, tienen un empleo indicado: menester es que los aplique a apresurar el fin de la intervención, convocando al pueblo, sin más inadmisibles demoras, para que elija los ciudadanos que han de gobernarlo conforme a las leyes del Estado.

CHILE Y PERU

Las mediaciones norteamericana y argentina

CONTESTACION DEL PERU

Opiniones de estadistas chilenos y peruanos

LAS ASPIRACIONES BOLIVIANAS

CRISIS MINISTERIAL

Informaciones generales

EN EL PERU

LA MEDIACION DE ESTADOS UNIDOS

Lima, diciembre 10—La mediación de Estados Unidos ha sido aceptada oficialmente, reservándose aún los términos en que está redactada la contestación.

Hoy deben llegar al Callao seiscientos repatriados, acompañados del cónsul del Perú en Valparaíso.

Lima, diciembre 10—El cablegrama que el presidente Wilson ha dirigido al Perú, dice: "El presidente de Estados Unidos desea informar que los diversos incidentes que han conducido a la ruptura de relaciones consulares entre Chile y Perú, contemplados por el gobierno de Estados Unidos, son de grave cuidado.

"Sería desastrosa cualquiera agitación que tendiera a disminuir las expectativas de paz permanente en el mundo entero, particularmente en vista de convocarse la conferencia de paz en París. Se espera con toda confianza que se tomarán las medidas que determinarán una era de paz perdurable entre todas las naciones. Aquellas personas que hubieran causado tal situación incurrirían, ante el mundo, en grave responsabilidad por sus acciones.

"Cree de su deber el presidente de Estados Unidos llamar la atención de los gobiernos del Perú y Chile hacia la gravedad de la presente situación e indicar a los gobiernos la obligación en que se encuentran ante el resto del mundo y de la humanidad de tomar medidas inmediatas para restringir la agitación popular y restablecer las relaciones pacíficas.

"No puede caber duda alguna que se puede llegar a una solución pacífica satisfactoria en el asunto en discusión, entre los dos países.

"El gobierno de Estados Unidos se encuentra pronto a prestar sólo y en unión de otros países de este hemisferio, toda la asistencia posible para llegar a una solución equitativa del asunto".

El ministro norteamericano Mc. Millin, llamado, concurrió a la casa de gobierno y el presidente de la República le entregó copia de la respuesta cablegráfica dirigida a Wilson.

El texto original se ha remitido al departamento de Estado, por conducto de la legación en Washington.

El gobierno peruano acepta la mediación de Wilson en el problema internacional.

DECLARACIONES DEL MINISTRO DE RELACIONES EXTERIORES

Lima, diciembre 10—En nombre de LA PRENSA entrevisté al ministro de Relaciones Exteriores, señor Ricardo Flores, demandándole su opinión acerca de la intervención de Estados Unidos y de la Argentina, en los arreglos conciliatorios del Perú y Chile. Se limitó a contestar que la cancillería había aceptado la amistosa intervención del gobierno de Washington, negándose a contestar otras preguntas que le hice.

Entrevisté a tres miembros de la comisión diplomática del Congreso, que anoche tuvieron una reunión en la cancillería. Se manifestaron reservados, indicándome que habían tomado ese acuerdo en común.

CON EL MINISTRO DE BOLIVIA EN LIMA

Lima, diciembre 10—Entrevisté al ministro plenipotenciario de Bolivia en el Perú, señor Néstor Cueto Vidaurre, que, como se sabe, mantiene las más cordiales relaciones con la cancillería peruana. Me dijo que la actitud conciliadora de Estados Unidos y de la Argentina ha producido la más grata impresión, puesto que aseguraba la paz del continente. Por lo demás, me dijo, advertese que el Perú cuenta con simpatías en el gobierno de Washington, lo que comprueba no sólo el mensaje enviado por Lansing al Congreso de la Unión, pidiendo que se eleve a la categoría de embajada la legación establecida en Lima.

Preguntado si en anhelo de Bolivia recuperar el puerto perdido en la guerra del Pacífico, dijo: "No puedo opinar ninguna declaración al respecto. Tengo instrucciones terminantes de mi gobierno, de no absolver preguntas a este respecto, pero los diarios de La Paz, "El Norte" y "El Tiempo" han declarado que ese sería el ideal boliviano.

"He leído esos artículos y es natural que esos periódicos se expresen con franqueza. Nosotros los diplomáticos no podemos manifestar todo lo que pensamos, ni todo lo que queremos."

MANIFESTACIONES DEL EX MINISTRO PERUANO EN LA ARGENTINA

Lima, diciembre 10—Hablé con el doctor Augusto Durand, último ministro en la Argentina. Me dijo que presumía que la cancillería peruana seguiría a aceptar la intervención de Estados Unidos, y que era sensible no pudiese aceptar la intervención argentina, porque esta cancillería no se había adherido a los principios del presidente Wilson, en los que descansaba el triunfo de la causa peruana.

Interrogado si creía que las últimas orientaciones de la política argentina en su aproximación a Chile hacían desventajosa para el Perú la ingerencia del gobierno argentino, contestó que, en su concepto, el Perú debería contar siempre con la amistad tradicional argentina, pero que las últimas orientaciones de la cancillería de ese país no podían reflejar sino las opiniones personales del canciller Pueyrredón, que seguramente tendrían que ser controladas por la opinión argentina y por la apreciación del Presidente Irigoyen, que en más de una ocasión se ha manifestado devoto de una política internacional de justicia y respeto al derecho.

Dijo, además, que si el propósito que se persigue es terminar para siempre con los conflictos entre el Perú y Chile, finiquitándolos conforme a los ultramodernos principios de justicia y de derecho, lo lógico era que intervinieses en la solución los países que oficialmente hubiesen adoptado las doctrinas de Wilson como regla de su derecho internacional positivo.

Agregó el doctor Durand, que consideraba que el gobierno argentino estaba aún dentro de término para solidarizarse con los principios de Wilson, que practica y los había profesado y que están en armonía con su jurisprudencia internacional.

Dijo, finalmente, que esa orientación la habilitaría ampliamente para ser un factor de cordialidad y justicia en América.

EL CONSUL DEL PERU EN VALPARAISO

Lima, diciembre 10 — El vapor "Urubamba" llegó a Mollendo. Conduce el cónsul del Perú en Valparaíso, la familia del cónsul, el personal del consulado y centenares de repatriados.

Se refiere que el cónsul se embarcó tranquilamente. Tomó precauciones para evitar hostilidades contra los repatriados.

Los pasajeros dicen que continúan los ultrajes a los peruanos, que han sido notificados que deben desocupar los territorios.

—Los gremios marítimos han reanudado sus labores en los vapores chilenos.

EN CHILE

LA INTERVENCIÓN AMISTOSA

Santiago de Chile, diciembre 10 — El gobierno guarda reservas respecto a la insinuación de mediación en el pleito entre Perú y Chile. Puedo asegurar que la impresión general dominante no acepta ninguna intervención. La práctica protocolar o diplomática hará ver, supongo, la inoficiosidad de ofrecimientos o simpatías, pero en el fondo se deplora esa mediación.

CON EL DOCTOR GONZALO BULNES

Visité con el mismo objeto al senador Gonzalo Bulnes, que fué embajador en la Argentina. Me recibió con gran deferencia.

Conocido el objeto de mi visita, me dijo espontáneamente que no tenía inconveniente en dar su opinión particular.

"Respecto de la intervención argentina en nuestra cuestión del Norte, dijo, la miro con profunda simpatía, pues su neutralidad en este caso es prenda de garantía y no sólo está abonada por los tratados en vigor, por los cuales Chile no intervendrá en el Atlántico y la Argentina no intervendrá en el Pacífico sino, también, por la garantía que nos representa el Presidente Irigoyen.

"Además, esta mediación vinculará más la amistad de nuestros países con utilísimos beneficios para ambos.

"No sólo es mi sentir personal, sino que estimo que pensará del mismo modo todo el país, pues para nosotros es prenda segura de imparcialidad en esta cuestión que el gobierno argentino intervenga."

DECLARACION DEL SENADOR YAÑEZ

Santiago de Chile, diciembre 10—Hablé con el senador Eleodoro Yáñez, personalidad indiscutible, cuya versación en materia diplomática, así como su afinidad con el gobierno, colocan su palabra al más alto nivel de la opinión de este país.

"Estoy convencido, dijo, de que la cuestión chileno-peruana se resolverá pacíficamente, de acuerdo con el tratado de Ancón, que sometió a una formalidad plebiscitaria la solución de este problema. Ningún interés tiene Chile en atacar al Perú, y es improbable que el Perú pretenda atacar a Chile. En cambio, hay numerosos intereses comunes que deben unirlos.

"La agitación interna que se ha producido en el Perú alrededor de este asunto y su propaganda en el exterior van visiblemente encaminadas a llamar la atención de las potencias extranjeras hacia el problema de Tacna y Arica, con fines y propósitos que es fácil suponer. Las potencias extranjeras encontrarán en el fondo de todo esto un pacto solemne que liga a los dos países. Prescindir de este pacto o violarlo sería ir en contra de la fe internacional y en contra de los principios universalmente respetados y sancionados. Pretender intervenir para darle aplicación determinada, es atentar a la soberanía e independencia de las naciones. La mediación o el ofrecimiento de los buenos oficios, sólo son oportunos en caso de conflicto y el conflicto no vendría sino de una negativa a respetar el tratado de Ancón, lo que no puede suponerse.

"La forma en que el tratado se cumpla, o sea la fijación de las bases del plebiscito, debe hacer no de reglas dictadas por las naciones extranjeras, sino de acuerdo entre las partes contratantes, fundado en el respeto a los precedentes de sus propias cancillerías y a las fórmulas adoptadas por otros países en casos análogos.

"La cancillería chilena ha propuesto en más de una ocasión bases concretas para cumplir el tratado de Ancón. El gobierno del Perú las ha rechazado y se ha mantenido durante largos períodos de tiempo en situación de entredicho diplomático.

"Esta es una de las causas que ha retardado la solución. Dos países que suspenden sus relaciones diplomáticas, difícilmente pueden entenderse.

"Si las partes contratantes concuerdan en el propósito de cumplir leal y honradamente el pacto de Ancón, la cuestión se resolverá en armonía, que será fecunda en inteligencias posteriores.

"Si, por el contrario, el Perú hubiera de colocarse en situación de intransigencia, si agita la opinión y excita el sentimiento patriótico de las poblaciones, los caminos de la conciliación se harán difíciles y tras...

"La opinión pública sudamericana no habrá de asociarse a esta obra de perturbación sentimental. Se apartaría de que la cuestión de Tacna y Arica, ya prácticamente una cosa juzgada, se convirtiera en un campo de experimentación para todas las cancillerías que lleve por base el respeto a los tratados internacionales.

"Toda ingerencia extraña crea intereses y expectativas que al

INFORMACION DE LAS PROVINCIAS Y TERRITORIOS

EN RUTINIO DE LAS ELECCIONES — CIFRAS COMPARATIVAS

Departamentos	Elecciones nacionales Marzo 1918			Elecciones provinciales Noviembre 1916			Elección de gobernador En 1916-17 (Cifras comparativas)		
	Anulo	Sufo	Comercio	Anulo	Sufo	Comercio	Anulo	Sufo	Comercio
Capital	3.810	3.062	3.976	5.868	1.086	6.010	—	—	5
Alpamanta	761	79	1.013	556	—	1.229	—	—	2
Colón	266	170	920	1.110	96	1.868	—	—	3
Cruz del Eje	1.0.8	300	1.070	1.021	—	1.070	—	—	6
General Roca	806	136	329	1.115	—	825	2	—	—
Ischilín	1.045	186	358	625	90	293	2	—	—
Marcos Juárez	1.808	600	560	1.556	6	1.155	3	—	—
Juárez Celman	811	210	854	1.600	—	1.888	2	—	—
Minas	614	30	660	117	—	545	—	—	3
Pocho	324	8	332	303	—	504	—	—	5
Punilla	702	36	676	669	—	654	2	—	—
Río I	1.111	87	1.000	1.841	—	879	3	—	—
Río Seco	276	76	448	262	—	360	—	—	2
Río II	1.870	140	1.4.9	1.006	—	1.056	—	—	2
San Alberto	982	280	671	1.010	—	1.111	—	—	—
San Javier	795	488	1.126	1.300	—	1.608	—	—	2
San Justo	3.676	854	2.280	2.901	—	2.913	—	—	2
Santa María	791	63	1.146	986	—	1.110	—	—	6
Sobremonte	205	9	666	257	—	895	—	—	0
Tercero Abajo	1.211	1.200	611	1.110	1.001	1.190	—	—	3
Tercero Arriba	1.150	211	1.146	1.600	—	1.171	—	—	5
Totoral	806	48	189	140	—	160	—	—	0
Tulumba	600	174	611	801	—	876	—	—	2
Unión	1.365	181	1.000	1.124	161	1.067	2	—	—
Río Primero	1.688	622	1.660	320	—	216	—	—	—
Totales	30.146	10.3.0	26.0.0	26.116	3.870	29.766	18	—	55

CÓRDOBA
LAS ULTIMAS ELECCIONES
Composición del escrutinio
39 electores radicales y 15 radicales

Córdoba, 10 de diciembre de 1918.

Como se sabe, el día del departamento de Río Primero fué uno de los que más interés despertó en la provincia con motivo de las elecciones de diputados nacionales.

El comité radical debía, por ello, poner en juego todos los medios de combate de que disponía en el departamento en aquellos momentos, para asegurar el triunfo de sus candidatos.

Esa labor, que debía ser ardua, dado el poder de fuego y de penetración que podían desarrollar los elementos con que contaba el partido adversario, fué llevada a cabo en forma tal, que el resultado de la elección del domingo último, en el departamento de Río Primero, ha sido una verdadera sorpresa para todos los círculos políticos de la provincia.

Efectivamente, como sabe ya la opinión, en aquel departamento de nuestro interior se eligieron electores de diputados nacionales.

Los radicales presentaron una lista de electores compuesta de 39 nombres, y los conservadores otra de 15.

Las mesas receptoras funcionaron en el departamento en la forma siguiente:

Córdoba, diciembre 10 — Tercero Arriba, con las siguientes mesas habilitadas: 1.154 radicales y 1.011 conservadores.

La mesa radical dió los electores radicales triunfantes y la conservadora los conservadores.

Córdoba, diciembre 10 — Tercero Abajo, con las siguientes mesas habilitadas: 1.154 radicales y 1.011 conservadores.

La mesa radical dió los electores radicales triunfantes y la conservadora los conservadores.

Córdoba, diciembre 10 — Río Primero, con las siguientes mesas habilitadas: 1.154 radicales y 1.011 conservadores.

La mesa radical dió los electores radicales triunfantes y la conservadora los conservadores.

Córdoba, diciembre 10 — Río Segundo, con las siguientes mesas habilitadas: 1.154 radicales y 1.011 conservadores.

La mesa radical dió los electores radicales triunfantes y la conservadora los conservadores.

Córdoba, diciembre 10 — Río Tercero, con las siguientes mesas habilitadas: 1.154 radicales y 1.011 conservadores.

La mesa radical dió los electores radicales triunfantes y la conservadora los conservadores.

Córdoba, diciembre 10 — Río Cuarto, con las siguientes mesas habilitadas: 1.154 radicales y 1.011 conservadores.

La mesa radical dió los electores radicales triunfantes y la conservadora los conservadores.

Córdoba, diciembre 10 — Río Quinto, con las siguientes mesas habilitadas: 1.154 radicales y 1.011 conservadores.

La mesa radical dió los electores radicales triunfantes y la conservadora los conservadores.

Córdoba, diciembre 10 — Río Seco

EL DIA SOCIAL

ESCUELA DE GANSA PAL—[illegible] se reanuda la señor a Anita [illegible] Pas guirá un repaso [illegible] se apercibirán que en el [illegible] no pasará [illegible] Para la asistencia de [illegible] a una hora de [illegible] a las 10 para [illegible] una operación [illegible] que [illegible] la gravedad [illegible] Se [illegible] las señoritas Artes Artes Artes [illegible] Cándida y Casilda, terminando a [illegible] a las 9 p. m. a cargo [illegible] de las lecciones.

[illegible] de la [illegible] [illegible] de la señorita de [illegible] Pas [illegible] que exige un ataque de [illegible] [illegible] que satisfactorio [illegible] al cerrar [illegible] ahora no se halla [illegible] afortunadamente [illegible] en cambio.

Comunica que fué la noche [illegible] personas pasaron por [illegible] casa de la señora de Galnas, para interesarse por el estado de la enferma.

"REVELACIONES" EN EL PIZARRO—Por [illegible] de los pobres de la [illegible] la comisión de damas que preside la señora Magdalena Madero de [illegible] quien ha organizado como en años anteriores, un "revelacion" en el [illegible] y club del Tigre, para el 31 del corriente.

El precio del cubierto [illegible] de 10 pesos, y la entrada al [illegible] de 5 pesos.

A las doce en punto se quemarán fuegos de artificio.

Las entradas que servan [illegible] en aquel paraje [illegible] todas las mañanas, lo que ha de proporcionar un [illegible] bañismo. Desde el día 31 del corriente las damas de la comisión se reunirán diariamente en el Plaza Hotel, de 6 a 7 de la tarde, para atender los pedidos de mesas. El baile próximo se efectuará en casa de la señora Magdalena Madero de Torcuato, una reunión especial para [illegible] algunas medidas relativas a la organización de la fiesta.

MARIA ESTHER C. DE LEGUIZAMON BELL PONDAL—Previa una misa de cuerpo presente en la iglesia del Pilar serán hoy inhumados los restos de la señora María Esther Unzaga de Leguizamón Pondal, fallecida ayer en Concordia.

La señora de Leguizamón Pondal ha dejado de existir después de una breve enfermedad que la arrebató de su hogar, formado hace apenas seis meses. Era la señora de Leguizamón [illegible] a su belleza y distinción, un carácter expansivo y bondadoso y una exquisita caridad para cuantos [illegible] la habían tratado o conocían [illegible] a la expresión de condolencia.

Comunica que [illegible] la noche [illegible] varias

PROTECTORA DE SANTA FE — INFORMACION GENERAL

TRIBUNALES

LA CRIMINALIDAD EN PARIS DURANTE

CONTADORES PARA 1918

ASOCIACIONES Y CENTROS

OBSERVACIONES METEOROLOGICAS

CALOR

Instalación especial de LA PRENSA

ENTRE RIOS

CENTROS SOCIALES

CULTO CATOLICO

INFORMACIONES UTILES

CALENDARIO

BOLETIN DEL DIA

TIPOS DE LOS GIROS BANCARIOS

COTIZACIONES DE CEREALES

EN EL PAIS Y EN EL EXTERIOR

MERCADOS DE LA PRODUCCION

SECCION NOTABLES

ESTOMAGO
Dispepsia, Dilatación, Colitis, Entralimiento, Gastro-enteritis, Enfermedades del hígado y del Vientre en general. — Cura radical de las Hemorroides sin operación. Rayos X (examen gratis). Dr. C. SANCHEZ AIZCORBE, médico especialista. Avda. de MAYO 1157.—De 2 a. m. a 7 p. m. Visitá

KALISAY
EL MEJOR VINO QUINADO

Dr. POLITI
Jefe Consultorio del Hosp. Clínicas. Bayer X. Estómago, Hígado, Corazón, Pulmones. FUEYRREDON 808. Consultas de 2 a 4 p.m.

Una receta de inyecciones

ES UNA PREPARACION FARMACEUTICA DELICADA

El médico, para aplicarla, necesita que esté bien dosada y rigurosamente aséptica.

Para eso son necesarios: amplios laboratorios, drogas de pureza química garantida, buenos aparatos y mejores farmacéuticos.

Estas condiciones son imprescindibles para la preparación de su receta de inyecciones.

Si a esto le agrega la modicidad de nuestros precios, usted comprobará la conveniencia de preparar su receta en la

Farmacia Franco-Inglesa
581 SARMIENTO 587
Buenos Aires

Riñón-Vejiga-Próstata
URETRA Y VENEREO-AVARIOSIS
Dr. SALLERAS Especialista del Hosp. Clínicas
CALLAO 67 - Consultas de 2 á 6 p. m.

INSTITUTO MEDICO
MARAGLIANO
GENOVA—BUENOS AIRES
Para el estudio, diagnóstico, pronóstico y tratamiento, exclusivamente de la
TUBERCULOSIS EN GENERAL
Diagnóstico precoz. Por la titulación Biológica (sangre) y aplicación del nuevo y inofensivo método para curar la tisis, todo Maragliano, sueros y vacunas antituberculares. — Horas de consulta: de 10 a. m. á 4 p. m. — Salta 136.

CORAZON, ESTOMAGO y PULMONES
Dr. Diego Davison, Ex médico interno del Hosp. Real de Edimburgo. — Rayos X. — Consultas de 2 á 4. Bartolomé Mitre 1417. v25d.

SECRETAS
URINARIAS, AVARIOSIS, VIENTRE Y DEBILIDAD.
Cura rápida de la Uretritis, Estrecheces, Ulcera y Gota militar.
Dr. SPINEDI - Rivadavia 1359
de 9 a 12 y de 2 a 6 (domingos de 2 á 5)

Doctor E. T. FRERS
Médico del Hospital Rawson. — GARGANTA, NARIZ y OIDOS. — Vicente Cazón 828, de 2 á 5 p. m. U. T. 7000, Libertad. v13

J. BONANSEA
Cirujano dentista de las facultades de Bolonia y Buenos Aires, calle MORENO 980, perm.

Dr. BAFICO Especialista en piel, secretas y génito urinarias. Enfermedades de señoras. Ex director del Sanatorio de señoras y médico de sala del Hosp. Rawson, Tucumán 712, de 2 á 7.

FRACTURAS, LUXACIONES
Golpes, torceduras, dificultad en los movimientos. Parálisis. Kinesi-Mano-Electroterapia. D. Guiu Vilá, Rivadavia 27, de 5 á 7.

VACCARO
30 AÑOS DE CREDITO EN: CAMBIO TITULOS AVISOS
AV. DE MAYO 638

TEMPORADA DE VERANO
LINEA
BUENOS AIRES - MONTEVIDEO
Desde mañana jueves 12 de diciembre harán el servicio de esa línea los lujosos vapores a turbina
"CIUDAD DE BUENOS AIRES"
"CIUDAD DE MONTEVIDEO"
Hora de salida: 10 p. m. Dársena Sur.

VIAJE ESPECIAL A PUNTA DEL ESTE
El vapor "CIUDAD DE MONTEVIDEO" saldrá el jueves 2 de enero, a las 10 p. m.

INFORMES Y PASAJES:

ADMINISTRACION:
25 DE MAYO esquina CANGALLO
BUENOS AIRES
Unión Telefónica, 5700|6706 Avenida
SUCURSAL EN MONTEVIDEO:
PIEDRAS esquina SOLIS

Compañía Argentina de Navegación (Nicolás Mihanovich) Ltda.

ABONOS

NOTA.—La Compañía, durante la temporada de verano, expide ABONOS DE PRIMERA CLASE entre BUENOS AIRES-MONTEVIDEO, por cinco pasajes de ida y vuelta, válidos por los meses de enero y febrero, con el 20 o|o de rebaja, y por 10 pasajes de ida y vuelta, válidos por los meses de enero, febrero y marzo, con el 25 o|o de rebaja.

CASA FONT & OGNIO
CARLOS PELLEGRINI 352 - Bs. As.
ESPECIALIDAD
Pulseras esclavas de distintos precios y gustos

Pulseras esclavas para niñas
De oro, no se abren, a. $ 8.00
De oro, de abrir, a. $ 12.00
De oro 18 kilates, no se abren, a. $ 15.00
De oro 18 kilates, de abrir, a. $ 20.00
De oro 18 kilates, macizas, no se abren, a. $ 25.00
ovalos o redondas

Pulseras esclavas para señora
De oro, no se abren, a. $ 10.00
De oro, de abrir, a. pesos $ 15.00
De oro 18 kilates, no se abren, a. $ 25.00
De oro 18 kilates, de abrir, a. $ 30.00
De oro 18 kilates, gruesas, no se abren, a. $ 35.00
De oro 18 kilates, gruesas, de abrir, a. $ 40.00
De oro 18 kilates, macizas, no se abren, a. $ 60.00
De oro 18 kilates, macizas, se abren, a. $ 75.00
ovalos o redondas

Pulseras esclavas, reformadas de calaloide, color negro o carey.
Para niña, a. $ 0.75
Para señora, a. $ 1.00
Para bolsa, a. $ 1.00
De metal alpacado
Para niña o señora, a. $ 0.75
Para bolsa, a. $ 1.00

Todo pedido desde $ 5 se remite franco de porte.

ESTOMAGO
Dispepsia, Dilatación, Colitis, Entralimiento, Gastro-enteritis, Enfermedades del hígado y del Vientre en general. — Cura radical de las Hemorroides sin operación. Rayos X (examen gratis). Dr. C. SANCHEZ AIZCORBE, médico especialista. Avda. de MAYO 1157.—De 2 a. m. a 7 p. m. Visitá

Dr. BARRIO
Médico jefe de sala del Hospital Militar. Pulmón, (Tuberculosis). Corazón. Digestivos. Rayos X.—San Juan 1041, de 2 á 5. v1a

500 TILBURYS-CAPOTA Num 1
A precios excepcionales
No se mejor en venda.
Dirigirse a

BUENOS AIRES
Casa central: Calle 25 de Mayo 255
Av. B. de Irigoyen 1370
Rosario: S. Martín 1818

Dr. MATTA Diplomado en la clínica de vías urinarias. Facultad de Medicina. Ex jefe del servicio H. Militar. Riñón, Próstata, Vejiga. Uretra. LAVALLE 1512, de 2 á 4.

PARA SU JARDIN
ADORNOS, HAMACAS, BANCOS, MESAS Y SILLAS
MUEBLES DE MIMBRE
MAPLE
658 - SUIPACHA - 658

CREDITOS
en TODAS MENSUALIDADES
Tienda **EL PIEDAD**
B.me MITRE esq CERRITO
Bs. AIRES

BANCO HIPOTECARIO NACIONAL

BALANCE AL 30 DE NOVIEMBRE DE 1918

ACTIVO		Curso legal	Oro sellado
Préstamos:			
En cédulas	$ 442.991.280 —		185.360 —
Convertidos, ley 2843	7.851.936 —		
En efectivo	332.880 —		
		450.806.448 —	—
Servicios a cobrar	44.224.701,128		
Depósitos a cuenta de servicios	1.166.421,162	82.088.279 965	242.887.800
Cédulas rescatadas		56.642.880 —	2.318.048 —
en depósito		43.634.160 —	8.000 —
en depósito caja de ahorros		1.513.550 —	
Títulos de crédito argentina interno oro, ley 10.332			4.832.200 —
Títulos de renta de la provincia de Córdoba		853.800 —	
Gastos generales, sueldos, alquileres, etc.		2.925.926 823	
Moblaje y útiles		355.367 606	
Propiedades rematadas		44.445.871	
Cambios curso legal		12.269.740 632	
Conversión, ley 2843			7.351.926 —
Créditos personales		7.350.023 285	
Obligaciones a cobrar		826.502.220	
Ganancias y pérdidas			442.855 568
Inmuebles		7.006.946 930	
Caja: Existencia en efectivo		87.062.644 952	10.121.208
		870.650.040 174	14.371.226 368

PASIVO		Curso legal	Oro sellado
Cédulas en vigor:			
En circulación	587.846.650 —		
Rescatadas por el Banco	55.643.880 —	642.991.230 —	7.536.526 —
Fondos públicos nacionales, ley 2843			481.000 —
Intereses		10.461.744 886	295.782 850
Amortizaciones		83.859.012 761	103.130.784
Comisiones		8.554.918 156	1.565 —
Cuentas a pagar		15.144.898 875	838.927 598
Cédulas sorteadas a pagar		2.215.050 —	
Operaciones pendientes		463.619 683	
Depositantes de cédulas		41.486.180 —	5.200 —
Depositantes de cédulas, caja de ahorros		1.524.787 130	
Servicios anticipados		85.099.500 —	
Cambios oro sellado			6.396.886 826
Conversión ley 2843		7.351.926 —	
Intereses de ley y bancarios		1.351.782 709	267 526 —
Ganancias y pérdidas		778.143 424	
Reserva, art. 6.o.		18.082.861 482	
Fondo de reserva		45.849.243,588	
		870.562.046 174	14.374.226 368

Serie	Renta	Amortización	Emitido	Anulado	Rescatado	Circulación
A.	7 %	1 %	20.000.000	20.000.000	—	—
B.	7 %	1 %	15.000.000	15.000.000	—	—
C.	7 %	1 %	15.000.000	15.000.000	—	—
D.	7 %	1 %	30.000.000	10.000.000	754.650	—
E.	7 %	1 %	30.000.000	18.746.200	1.265.788	—
F.	7 %	1 %	15.000.000	13.426.200	1.572.800	—
G.	7 %	1 %	15.000.000	13.872.000	1.127.100	—
H.	7 %	1 %	61.621.300	49.290.920	2.937.050	9.787.300
I.	6 %	1 %	3.539.900	3.335.000	204.900	—
J.	6 %	1 %	9.264.100	8.631.100	573.800	59.200
K.	6 %	1 %	70.168.000	61.557.100	4.785.780	23.825.100
L.	6 %	1 %	89.985.000	80.200.400	5.425.000	44.140.600
C.H.A.	6 %	1 %	446.441.900	72.029.835	22.283.875	351.219.190
2a ley 9145:						
1.a serie	6 %	1 %	49.826.300	2.667.756	1.677.535	41.481.009
2.a serie	6 %	1 %	48.830.000	2.584.200	1.182.500	43.152.300
3.a serie	6 %	1 %	49.988.300	581.700	5.864.525	43.572.075
4.a serie	6 %	1 %	28.716.450	97.200	6.006.225	22.683.025
			972.459.250	222.498.030	56.647.880	587.946.860
Acreedores	6 %	1 %	28.000.000	13.468.144	1.213.676	9.323.180

Buenos Aires, noviembre 30 de 1918.

Vo. Bo.
ANTONIO DIAZ, Gerente — DOMINGO VERNENGO, Publíquese (Subgerente contador)
RAFAEL HERRERA VEGAS, Presidente
AUGUSTO MARCO DEL PONT, Secretario general

FILTROS "PRANA"

Algo que no debe en los actuales momentos faltar en ningún hogar.

Su cualidad altamente purificadora, su fácil limpieza y colocación, su costo enteramente reducido (al alcance del bolsillo más modesto), los hacen acreedores a la más sincera recomendación por nuestra parte.

FILTRO "PRANA"

para agua corriente; el más práctico, higiénico y económico que se conoce entre sus similares.

CARACTERISTICAS:

Canilla y portavela de bronce niquelados. Cubre vela de loza esmaltada. Vela de arcilla porosa para filtrar.

PROPIEDADES:

Colocación y limpieza fácil. Filtración rápida y cristalina. Construcción sólida. Conservación económica. El filtro listo para su uso inmediato. . . . . $ 4.90

VELAS de repuesto, a $ 1.50

HOY
Miércoles

Nuestro Departamento de MENAJE, distingue su día de venta especial, ofreciendo a precios reducidos una buena série de artículos muy útiles y de excelente calidad.

Visítelo en la seguridad que hará excelentes adquisiciones.

HORARIO DE VENTA:
De 8.30 a. m. a 7.30 p. m.

GRANDES ALMACENES
Tienda San Juan
GBRIAN Hnos. Soc. Anónima
Alsina y Piedras — Buenos Aires

¡¡SIN PRECEDENTE!!

JUEGO DE DORMITORIO PARA MATRIMONIO
En ROBLE MACIZO NORTEAMERICANO
Fabricantes de muebles finos, tapicería, decoraciones, artefactos eléctricos

R. DIAZ & Cía.
EXPOSICION INGLESA
630 - SARMIENTO - 636
entre Maipú y Florida

Se vendieron para el consumo local 7.429 animales.

Compra de los frigoríficos: Sansinena 1.493, La Blanca 686, Pi argentino 1.198, El Armour 419, Las Palmas 2.847, Zárate 586.

—

Entraron ayer en este mercado 168 vagones con 10.430 animales vacunos, de la siguiente consignación:

Leloir Juan: Viconeti, Azul 582; Sánchez, Navarro 55; Molina, Las Flores 140; Salvato, Mercedes 136; Saur, Los Toldos 100; Lilia, Carmiento 70; unif. E. Ríos 289.

Saldaberry y Berrotaran, rodríguez, 25 de Mayo 45; Ripa, La Cadena 658; Dita, Maquinetas 160; Sosa, Balcarce 1200; Reuna, Pariah 427; Hernández, Moore 164.

Córdoba P. e hijo: Barro, er. Canón 156, Bargo, L. y Echegaray: Lagos, Cachari 100.

Ortiz R. y Cía.: Bengoechea, S. Ignacia 199.

De los Santos y Cía.: Larrea, San Ignacio 420; Otero, R. Otero 990; Pedrosa, id 170.

Lizzeralde Hnos.: Flores, 25 de Mayo 330.

Cacamou y Cía.: Cadelasa, San Ignacio 630.

Peña J. L. y Cía.: Zabarte, R. Otero 840; Castells, Juárez 856.

Vidola Hnos.: Quesada, parish 427.

Exp. Argentina: Alaus, Parish 260.

Nalé y Repetto: Martínez, De la Rocha 80.

Trelles J. M.: Guerrero, Olavarría 348.

Treiles Hnos.: Vilca, 16 300; Andreoli, Balcarce 240.

Chapar y Cía.: Berger, Galeano 182.

Bonitas y Murré: Wiesh, Balcarce 169.

Bayona Juan: Baudoc, Azul 398.

Sue, R. Santos; Bauriel, Fourtale 148; Uttuly, Muñoz 199.

Echeverry J. y Cía.: Saonedo, Lamadrid 168.

Arsuin Hnos.: Alvarez, Muñoz 161.

Van A. y Casemayou: Troy, Fourtale 176.

Terrarosa, J. e hijos: Terrarosa, Monte 440.

Bolsente — Cía.: Podesta, Viamonte 180.

Compras para frigoríficos de $ 12.— a $ 13.— Capones para consumo de $ 13.— a $ 15.—

Unsué, Alzaga y Cía.: Unsué, Rojas 150.

Lanusse F. y A.: Blaso, Berraondo 95; Frers, Azul 646; Fanaut, vela 91.

Ventas de ayer

Arsuin F. E. y Hnos.—PRINGLES: 60 corderos a $ 16.70; 86 ovejas pel. a 15.30; 56 borregos pel. a 9.

Arrieta y Bascarán — SUIPACHA: 892 corderos a $ 8.50.

Barge, Lascurain y Etchegaray — CAMPANA: 180 capones pel. a 8.50; 147 corderos a 7.50.

Barroso Juan—AZUL: 332 capones pel. a $ 14.50.

Bellosa y Hita—IRENE: 79 capones a $ 14.50. PONTAUT: 65 capones a 31. E. HONDO: 58 corderos a 7; 141 ovejas a 13; 48 a 14.50. IRENE: 110 ovejas a 13.50.

Córdoba F. e hijo—LA CAZONA: 21 corderos pel. a $ 8.50; 22 capones pel. a 17; 103 ovejas pel. a 14.50.

Chapar J. y Cía.—S. CATETANO: 185 ovejas a $ 13. BALCARCE: 98 corderos pel. a $ 8.; 62 ovejas pel. a 14.50.

ACOSTO: 21 capones pel. a 14.50; 15 capones pel. a 14.50; 14 ovejas pel. a 13.

Moreta T. y Cía.—PINEYRO: 168 corderos a $ 8; 189 ovejas pel. a 13.

—D. D. y Ramsay—LA COLINA: 80 capones pel. a $ 20; 67 a 15.50.

D'Agra F. y Cía.—G. CHAVES: 90 ovejas a $ 17.50; 42 a 14.50; 10 a 30.50; 16 capones pel. a 17.50.

De los Santos J. C. y Cía.—SAN IGNACIO: 72 capones pel. a 21.50; 108 a 19.50; 80 corderos a 9.50; 136 a 8.50. R. OTERO: 82 capones pel. a 18.50; 279 a 14.50; 94 a 13.50; 24 ovejas pel. a 18.50; 119 a 13.50; 18 capones pel. a 14.50; 67 ovejas pel. a 13.50; 37 corderos pel. a 8.50; 11 a 7.

Elordy J. y Cía.—PRIETO: 47 capones pel. a $ 21; 84 a 17; 15 ovejas pel. a 16.

Bedel L. e hijos—SOLANET: 110 capones pel. a $ 15.50, LA LAMUA: 848 corderos a 8.50; 942 a 8.50. FINEYRO: 198 ovejas pel. a 14; 74 a 13.

Landa F. y A. E.—E. BARRA: 184 capones pel. a $ 14; 40 corderos a 8.50.

De los Santos J. C. y Cía.—SAN IGNACIO: 72 capones pel. a $ 21.50; 108 a 19.50; 80 corderos a 9.50; 136 a 8.50. R. OTERO: 82 capones pel. a 18.50; 279 a 14.50; 94 a 13.50; 24 ovejas pel. a 18.50; 119 a 13.50; 18 capones pel. a 14.50; 67 ovejas pel. a 13.50; 37 corderos pel. a 8.50; 11 a 7.

Elordy J. y Cía.—PRIETO: 47 capones pel. a $ 21; 84 a 17; 15 ovejas pel. a 16.

Bedel L. e hijos—SOLANET: 110 capones pel. a $ 15.50, LA LAMUA: 848 corderos a 8.50; 942 a 8.50. FINEYRO: 198 ovejas pel. a 14; 74 a 13.

Landa F. y A. E.—E. BARRA: 184 capones pel. a $ 14; 40 corderos a 8.50.

Las Argentinas—LOPEZ: 72 corderos a $ 8.50; 189 a 8.50; 239 a 9.50; 81 capones pel. a 14.50; 140 corderos a 9 y 9. SARMIENTO: 47 capones pel. a 15.50; 16 corderos pel. a 7.50. LAS TOSCAS: 57 capones pel. a 10.50; 17 ovejas pel. a 10.50; 25 borregos pel. a 7.50.

Lanusse F. y A.—G. CHAVES: 157 capones pel. a $ 22.50; 319 a 21.50. EL 4: 91 capones pel. a 18.70. BERRAONDO: 95 capones pel. a 17.50; 95 ovejas pel. a 12. DE LA GARMA: 19 capones pel. a 18.50; 54 ovejas a 12; 21 ovejas pel. a 16; 28 corderos a 8.50; 64 borregos pel. a 8.50. AZUL: 635 borregos pel. a 7.10. DE LA GARMA: 90 capones pel. a 14.50.

Lizarralde Hnos.—25 DE MAYO: 104 capones pel. a $ 14.50; 16 ovejas pel. a 13.

La Ganadera S. A.—BOLIVAR: 45 corderos a $ 10; 148 a 7; 16 ovejas pel. a 12.50.

Mantel y Cía.—FEHUELCHES: 41 ovejas pel. a $ 15; 225 corderos a 10; 140 a 8.50; 19 a 6.50.

Marsenpin A. y Cía. — CHAPADMALAL: 144 capones pel. a $ 18; 20 ovejas pel. a 14.50. QUIROGA: 52 ovejas pel. a 16; 124 corderos pel. a 10; 18 a 8.

Nalé, Repetto y Cía.—E LA ROCHA: 80 ovejas pel. a $ 16.40; 94 a 13; 24 corderos a 8.50.

Otegui Hnos. y Cía.—EL MORO: 488 ovejs. apel. a $ 14.

Oscamou y Cía. — SAN IGNACIO: 128 corderos a $ 8.

Ortiz R. y Cía.—SAN IGNACIO: 35 capones pel. a $ 17.50; 149 a 16.20; 15 ovejas pel. a 14.50.

Pedesta y Cía.—VIAMONTE: 44 ovejas pel. a $ 14; 55 corderos pel. a 7.50.

Parera Matías C.—BENUTTI: 126 corderos a $ 10; 47 capones a 21.50.

P. C. y Cía.—FREYRE: 166 capones pel. a $ 19.50.

Peña J. L. y Cía.—R. OTERO: 82 ovejas pel. a $ 14; 108 a 13; 9 a 9. 238 corderos a 8.50; 82 a 8.50. TARREZ: 15 corderos a 8.50; 13 corderos pel. a 4.

Saldaberry y Berrotaran—LA COLINA: 587 capones pel. a $ 20. BALCARCE: 110 capones pel. a 20.50. MARTINETAS: 106 capones pel. a 17; 63 ovejas pel. a 15. 25 DE MAYO: 41 capones pel. a 14.70. QUEQUEN: 104 capones pel. a 15; 94 ovejas pel. a 14; 187 corderos pel. a 7. 17 a 8. MOORE: 18 capones pel. a 15; 118 a 14.50. AZUL: 38 capones pel. a 14.50; 140 corderos a 14.40; 140 corderos a y y

LIQUIDACION 3er día

Continúa con éxito enorme nuestra grandiosa LIQUIDACION, cuyas INCALCULABLES VENTAJAS sometemos a la consideración de nuestra distinguida clientela.

APROXIMANDOSE LA FECHA de NUESTRO BALANCE ANUAL y con el firme propósito de NO RESERVAR MERCADERIAS DE UNA ESTACION PARA OTRA, nos hemos propuesto LIQUIDAR A CUALQUIER PRECIO todas las existencias de VERANO

La compra más conveniente del año

puede Vd. efectuarla hoy mismo en nuestra casa

VISITENOS

TIENDA SAN MARTIN
VICTORIA 6

Libros ilustrados de mucha utilidad práctica
Al alcance de todos
CHACAREROS, ESTANCIEROS, AGRICULTORES
Pídanos hoy mismo el catálogo de nuestras Publicaciones sobre las Industrias de Lechería, Quesería, Avicultura, Apicultura y Fruticultura.
Se despide enviando su nombre y dirección bien escritos.
Exposición "Excelsior"
BELGRANO 999 — Buenos Aires

SANATORIUM LAVALLE
Director: Dr. JOSE V. VARALLA
CALLE LAVALLE 1158
Pensionado de lujo y económicos. — Salas de especialidad, medicina, cirugía. Servicios médicos permanentes. Enfermos pueden ser operados por sus médicos de cabecera.

ENFERMEDADES de los OJOS
ANTEOJOS Y OPERACIONES
Dr. Antonio J. Manes
Jefe del servicio de Oftalmología del Hospital Rawson
Oculista del Consultorio de LA PRENSA de las clínicas de París, Viena y Friburg in Br.
SUIPACHA 20 — de 2 a 5 p. m.

MICA Piel clasificada, pedimos partidas, se vende. PASEO DE JULIO 124 Buenos Aires. v13

Doctor ENRIQUE FEINMANN
Enfermedades pulmonares y del corazón. De 3 a 12 m. — Estómago. Consultas y Nervios. De 2 a 4 p. m. — Billinghurst 1050

Dentaduras para masticar y embellecer, evita mala salud, fealdad y arrugas, sin dolor. FACE, 42, jefe clín. Hosp. Ital. Rivadavia 3907.

Dr. RAUL BECCO
Garganta, nariz, oídos. Jefe clínica de la especialidad en el Hospital Italiano. Rivadavia 1138. De 1.30 a 4.30.

Secretas Urinarias-Piel
Prof. FERULANO y Dr. P. MALVICINO
—Especialistas—
Cura rapida de Uretritis, Estrecheces, Prostatitis, Impotencia, Ulceras, Fistulas.
Cura de la Avariosis **914**
Con el subsidio del clínico
TUCUMAN 696 de 9 a.m. a 9 p.m.

ESTREÑIMIENTO
Estómago, Intestino, Hígado, Hemorroides. Tratamiento especial. Rayos X. Dr. Terrera, B. de Irigoyen 247, de 1 a 4.

HERNIA Reducción garantida sin operación y sin molestias, con el New Rienzie Truss. Suave y eficaz, este aparato permite todo trabajo, no incomoda y asegura la curación progresiva de las hernias con rapidez y seguridad. G. Baer, especialista. 673 Sarmiento 673. (1er. piso) De 9 a 11 a. m. y de 3 a 7 p. m.

Estómago - Intestino
Colitis. Secuelas de vientre. Hemorroides. Colon. — Dr. C. Salgueiro — Consultas de 2 a 4.

D'RAPOPORT
606 - 914 Especialista en piel y sangre. CORRIENTES 2010, de 1 a 4. Obreros, de 8 a. m. a 2 p. m.

Dr. Nocetti Especialista de los OJOS y ANTEOJOS. MAIPU 441, de 1 a 4. — **Dr. JOSE DE LUCA** Médico especialista en garganta, nariz y oídos. De 2 a 4. CANGALLO, 1569.

HERNIAS Quebraduras — de ninguna clase radical y rápidamente por antiguas y voluminosas que sean, toda edad, sexo, con el reductor "DORATA" patentado y garantido. Existe gran premio. "Gratis" para todo herniado. Re de interesados pídalo que se remitirá GRATIS por carta o personalmente. Piedras Doratá 137, Exposición. III. Premio Argel.

Dr. LEON PEREIRA
Profesor de odontología de la Facultad de Medicina. Atiende enfermedades de los dientes y de la boca. Hace dentaduras artificiales. ESMERALDA, 346.

Pizarra ARGENTINA blanca
CONTRA CALOR
en TECHOS de CINC
Fábrica Nacional de Productos Asfálticos
Victoria 2059, U.T. 185, M.

NUESTRAS OFERTAS

CANOTIER en paja inglesa, modelo muy elegante y práctico, tafilete opresor y cinta de seda, a $ **4.50**

EXPOSICION DE JUGUETES Y ARTICULOS PARA REGALO

CANOTIER en paja amarilla, tipo de alta novedad, tejido ancho, guarniciones finas, a $ **5.90**

PANAMAS, tejidos a mano, el sombrero de mejor resultado para campo y sport, finos y prácticos $ **19.00**

CANOTIER en paja padinsón, modelo de alta distinción, cinta de seda lisa o fantasía a lunares, a $ **7.50**

LA CASA MAS CONVENIENTE PARA COMPRAS

A. CABEZAS

SARMIENTO ESQ. SAN MARTIN (B. AIRES)

LEAN NUESTRO AVISO INSERTADO EN OTRO LUGAR DE ESTE MISMO DIARIO DONDE HALLARAN UNA OFERTA DE UN HERMOSO Y ORIGINAL OBSEQUIO

ESTANDO EN CIRCULACION
nuestro nuevo catálogo ilustrado número 19, sírvanse solicitarlo, que lo remitimos gratis al interior de la República. —

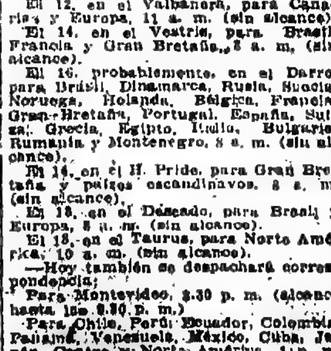

SUCURSAL
En Mar del Plata
Comunicamos a nuestros favorecedores que HOY abriremos nuevamente, como en temporadas anteriores, la sucursal en la RAMBLA del balneario de esa ciudad.— — — —

Casa Escasany

JOYERIA Y RELOJERIA
BUENOS AIRES: PERU esq. RIVADAVIA
TUCUMAN — BAHIA BLANCA — MAR DEL PLATA

Gran liquidación Fin de Año

MENAJE

ULTIMA SEMANA

EL SABADO terminará esta liquidación, que no sólo es la última, sino indiscutiblemente la más grandiosa del año. — El éxito sin precedentes obtenido hasta el sábado pasado ratifica nuestra afirmación de que en 1918 no se ha ofrecido a los compradores un conjunto tan variado de artículos eminentemente prácticos, a precios de más singular conveniencia.

LA COOPERATIVA
NACIONAL DE CONSUMOS
263 Suipacha 275 — 868 Sarmiento 874

---

de 1 año, a 140; ovejas cruza Lincoln, peladas, gordas, ren cría, lo que pide, de 13.10 a 15.60; capones, de 12.60 a 14.30; carneros Lincoln, pelados, 2 y 4 dientes, de 12 a 16; de 6 dientes, de 10 a 12.

Total vendido, $ 567.678,05.

Importan estas ventas, $ 808.494,98.

SALABERRY Y BERCETCHE

Resultado del remate-liquidación de las haciendas, útiles y enseres del establecimiento Maldeo, en De la Serna, F. C. al P., efectuado el 7 del corriente:

Novillos de 2 1/2 y 3 años, a $ 136,50; de 2 1/2 y 3 años, a 115,50; de 1 y 2 1/2 años, de 80 a 87; vacas secas, de 130 a 170; con cría lo que pida, a 84; vaquillonas, de 2 y 3 años, a 140; de 1 año, a 90; terneros, de 37 a 42; toros, de 200 a 270; yeguarizos, de 45 a 81.

Importe total de la venta, $ 302.117.

BANCO HIPOTECARIO NACIONAL

Campo en Córdoba, departamento de San Justo, compuesto de 6.614 hect., vendido en $ 23.000.

ARTURO ETCHEGARAY

Ha intervenido en el arrendamiento del establecimiento Manantiales, del señor Enrique F. Guerrero, en General Madariaga, de 5 años, a las señoras Olariaga, Arrieta y hermana.

Importa esta operación, $ 256.750.

MARITIMAS Y FLUVIALES

Servicio de correspondencia

Servicio correspondencia

Europa, Canarias y Brasil

Los vapores hasta el ... con fechas hasta el 21 de noviembre.

El 20, del Japón y Sud Africa, en el Hawaii Maru, con fechas hasta el 6 de octubre.

—Se despachará correspondencia:

Hoy, en el Asturiano, para Punta Arenas, 1 p. m. (sin alcance).

El 12, en el Valbanera, para Canarias y Europa, 11 a. m. (sin alcance).

El 14, en el Vestris, para Brasil, Francia y Gran Bretaña, 8 a. m. (sin alcance).

El 16, probablemente, en el Darro, para Brasil, Dinamarca, Rusia, Suecia, Noruega, Holanda, Bélgica, Francia, Gran Bretaña, Portugal, España, Suiza, Grecia, Egipto, Italia, Bulgaria, Rumania y Montenegro, 8 a. m. (sin alcance).

El 14, en el H. Pride, para Gran Bretaña y países escandinavos, 8 a. m. (sin alcance).

El 18, en el Desseado, para Brasil y Europa, 8 a. m. (sin alcance).

El 18, en el Taurus, para Norte América, 10 a. m. (sin alcance).

—Hoy también se despachará correspondencia:

Para Montevideo, 3.30 p. m. (alcance hasta las 6.30 p. m.).

Para Chile, Perú, Ecuador, Colombia, Panamá, Venezuela, México, Cuba, Japón, Centro y Norte América, 1 p. m. (sin alcance).

Para Carmelo y escalas, 7 a. m. (sin alcance).

Para El Salto, vía Concordia, y Santa Rosa del Cuareim, vía Monte Caseros, 6 p. m. (sin alcance).

Para Carmelo, vía Colonia, 7 a. m. (sin alcance).

Para Montevideo, 7 a. m. (sin alcance).

Para Montevideo, 3.30 p. m. (sin alcance).

Para Montevideo, 6 p. m. (sin alcance).

Para Montevideo, 11 p. m. (sin alcance).

Para Montevideo, 12 p. m. (sin alcance).

Para Montevideo, 1 a. m. (sin alcance).

Para Montevideo, 2 a. m. (sin alcance).

Para Montevideo, 3 a. m. (sin alcance).

Para Montevideo, 4 a. m. (sin alcance).

Para Montevideo, 5 a. m. (sin alcance).

Para Montevideo, 6 a. m. (sin alcance).

Para Montevideo, 7 a. m. (sin alcance).

Para Montevideo, 8 a. m. (sin alcance).

Para Montevideo, 9 a. m. (sin alcance).

Para Montevideo, 10 a. m. (sin alcance).

Para Montevideo, 11 a. m. (sin alcance).

Para Montevideo, 12 a. m. (sin alcance).

Para Montevideo, 1 p. m. (sin alcance).

Para Montevideo, 2 p. m. (sin alcance).

Para Montevideo, 3 p. m. (sin alcance).

Para Montevideo, 4 p. m. (sin alcance).

Para Montevideo, 5 p. m. (sin alcance).

Para Montevideo, 6 p. m. (sin alcance).

Para Montevideo, 7 p. m. (sin alcance).

Para Montevideo, 8 p. m. (sin alcance).

Para Montevideo, 9 p. m. (sin alcance).

Para Montevideo, 10

RETAS URINARIAS Y ORDEÑAS
DEL AVARIOSIS
308-914
SISTO Profesor supl. de clínica infantil. Jefe del servicio del Hosp. Rawson. Tucumán 1[illegible]
UNAS CANAS Y LUNARES
LABORDE HERMANOS
RAPHO Estómago, intestinos (dilatación, colitis) Vías biliares (vesícula, arenas, etc). Vías urinarias y sexuales.
Secretas Urinarias Piel
Dr. Barbieri
ESPECIALISTA
CURA RAPIDA de Enfermedades SECRETAS y Piel: Eczema - Prurito - Ulceras - Impotencia - Cura de la AVARIOSIS con o sin dolor del
606-914
CONSULTORIO: 277 de 1 a 4 p. m. y 6 a 8 p. m.
Oído, Nariz y Garganta
MARTINI, de los hospitales de Tarnier, Director del servicio de oído, nariz y garganta del Hospital Italiano. Consultas de 1 a 4 p. m. ARENA 1648. v2
ADIOS CANAS!
[illegible] en una preparación científica, reconocida inofensiva, a base de vegetales, que por ser tan instantánea que una simple aplicación da a cabellos y barba el color deseado natural e inalterable, es la preferida por damas y caballeros. En tiendas y peluquerías, $ 6.50, encomienda $ 5.50.
A. GENTINI — GUAYANAS 8281 — Buenos Aires
Dr. DODDS
Médico y bacteriólogo. Enfermedades de los ojos y ANTEOJOS. MAIPU 794, de 2 a 5.
Dr. PACIFICO DIAZ
Especialista en enfermedades de la piel. Consultas: MITRE 1447, de 2 a 5 p. m. v17
Sifilis, Venéreas
Dr. L. VETERE
Ex-interno de la Universidad de Nápoles y Roma. Cura rápida garantizada. Consultorio y domicilio: FUEGOS 617. De 1 a 4 p. m. y de 8 a 9 p. m. U. T. 618, Libertad.
Riñón-Vejiga-Próstata
SIFILIS Y VENEREO-AVARIOSIS
Dr. MACINTOSH
Tratamiento de las vías urinarias — Consultas de especialidad por el Hosp. Fiorito — Inyecciones, electro y diatermia en las prostatitis, uretritis, cistitis, hemorragias y retención — Consultorio: Cangallo 2155, de 2 a 4 p. m. — Teléfono 4511 U. T. 1511 Mitre (271)
SECRETAS — ESTOMAGO — ULCERAS
Dr. [illegible] — Consultorio: [illegible] de 1 a 4 p. m. — Teléfono [illegible]
Dr. Delfino
Oído, Garganta, Nariz y Oídos. Consultas de 2 a 4 p. m. U. T. 1764 Lib.
SECRETAS VIAS URINARIAS PIEL
Dr. R. CACERES, de los Hospitales Saint Louis y Cochin, de PARIS. Curaciones rápidas y sin dolor. Consultas económicas.
914 - 1116
CONSULTAS 679, de 7 a.m. a 9 p.m. v14
HERNIAS
Todas las personas de ambos sexos acometidas de hernia, son conminadas por los Reservas rígidos a engañarse por la ignorancia, ilusoria de los Aparatos malos de las fajas defectuosas y de los Operar mal aprendidos, debe recurrir a los nuevos procedimientos exclusivamente sin operación, sin cuchillo, sin cloroformo, por el renombrado especialista Dr. Pacífico Díaz, de Aires, 1886, los únicos procurando sin molestia alguna la reducción inmediata, perfecta y definitiva de la peligrosa enfermedad.
FAJAS especiales contra la ptosis y todas las afecciones abdominales.
FAJA "L'Académique" (patentada) Elástico azul marino, fuerte, sin costura, sin ballena y no arrollándose nunca; sostiene y protege los órganos.
MEDIAS elásticas especiales para várices.
Folletos por correo.
Calle, 349 — A. ROS y Cía. — B. Aires
HEMORROIDES
(ALMORRANAS)
Cura radical sin dolor, sin operación, sin inyecciones ni pomadas
Eczemas — Colitis — Estreñimiento — Cálculos, Asma, Diabetes, Ciática y Reumatismos. (Sin operaciones ni régimen).
Nuevo tratamiento para cáncer y tumores. Doctor Guzmán, Córdoba 969. — De 1 a 5.
PULMON
Especialista Estómago
Intestinos, Vientre, Enflaquecimiento
Sangre y Sobras.
Dr. SPINEDI — RIVADAVIA 1399
de 9 a 12 y de 2 a 5 (domingos de 9 a 11)
Dr. JOSE INGENIEROS Enfermedades nerviosas. Consultas todos los días, de 3 a 4. — VIAMONTE 748. v31

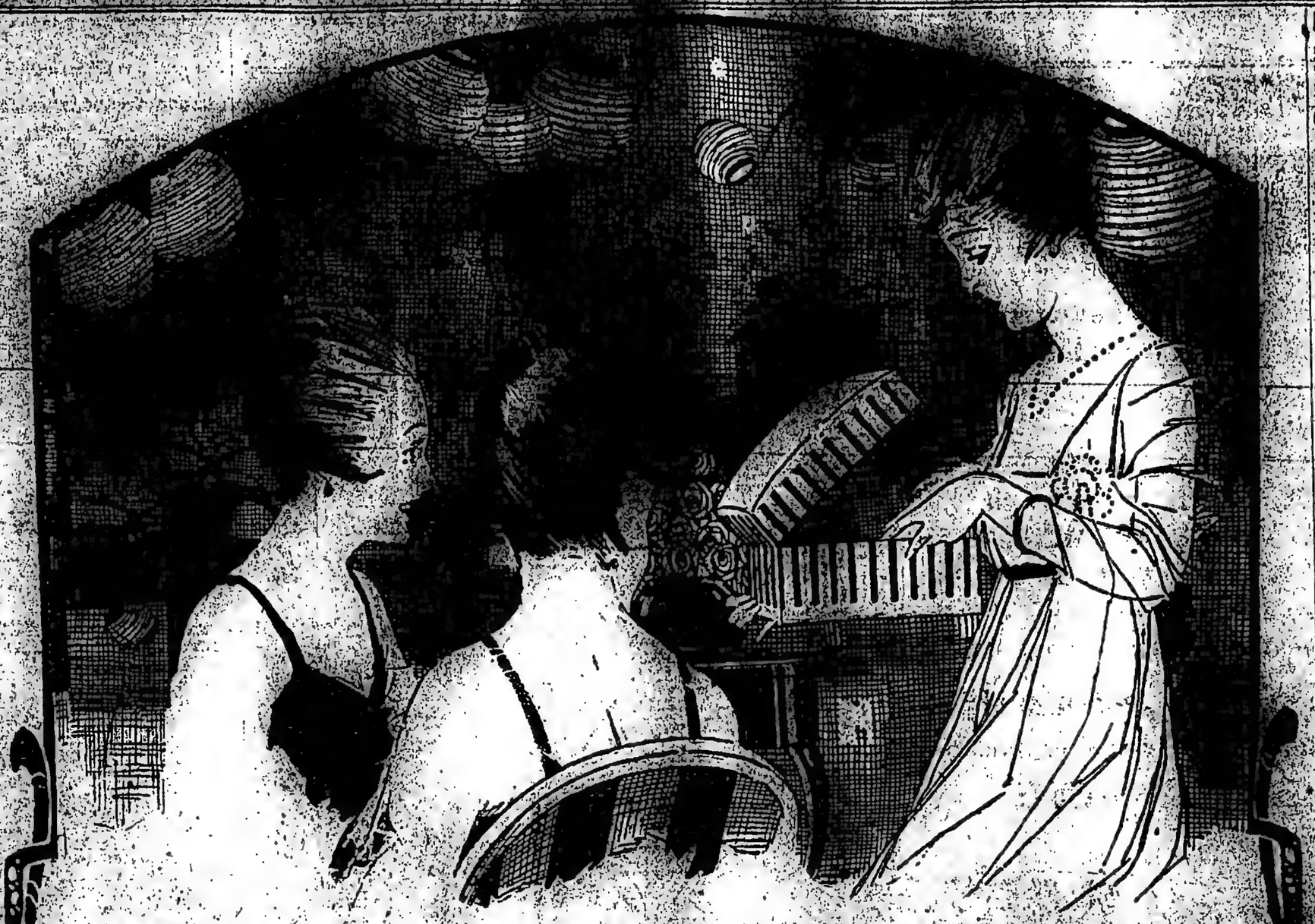

La Casa de Calidad. Moda y Distinción, exhibe desde hoy, en sus amplios salones, los artículos apropiados para Regalos y los más valiosos juguetes.

En todos los Departamentos de *Harrods*, un espíritu selecto, una persona de buen gusto, encontrará *ese algo*, que permitirá exteriorizar un afecto, significar una complacencia, arrancar una sonrisa de satisfacción, con motivo de las próximas tradicionales fiestas.

En Trajes, Sombreros, Blusas, Sedas, Encajes, Tejidos, Flores, Guantes, Perfumes, Carteras, etc., en las mil y una frivolidades de la toilette femenina; en el vestido y adorno de los niños; en el artículo apropiado para un caballero, *Harrods* tiene el regalo distinguido, práctico y oportuno.

En JUGUETERIA, la exhibición es de una riqueza y novedad incomparables. Siendo este Departamento uno de los más recientes, el surtido es en su totalidad, original, variado, y de fabricación modernísima. El arte y la industria han hecho verdaderos primores en este renglón, cuya importancia ha sabido interpretar *Harrods*, para seleccionar lo mejor que se produce en JUGUETES de todo estilo, precio y aplicación.

BOMBONES *Harrods*

El cacao más exquisito, el azúcar mejor refinado, las esencias más delicadas, las almendras, pistaches, nueces, avellanas más frescas, todo lo mejor, es recibido directamente por *Harrods* para la fabricación de sus bombones de chocolate, a la Crema, Vainilla, Café, Fresa, Frambuesas, Pistache, Rosa, Violeta, Chartreuse, Maraschino, Limón, Menta, Orange, etc.

Harrods

FLORIDA 877
PARAGUAY 554

Profesor Dr. Agote
De la Facultad. Médico jefe del servicio de Clínica Médica de la Asistencia Pública. Ex-interno de la Clínica Médica del Hospital Nacional de Clínicas. Consultas: Cangallo 2155, de 1 a 4 p. m. Teléfono [illegible] Mitre. Recibe los viernes.
POLICLINICO MORENO
Dres. DE VALLE, CORACHAN Y ARGERICH
SECRETAS AVARIOSIS
MORENO 931
Dr. ZACARIAS GUZMAN
DE REGRESO DE EUROPA, CON
RADIUM
para Cáncer, Tumores, Afecciones (manchas, Tinnitus) etc. Exclusivamente de la Piel. — RAYOS ULTRA-VIOLETA.
Lavalle 715, de 1 a 4 p. m. U.T. 3620, Juncal.
Dr. Enrique Castaño
Médico del servicio de genito-urinarias del Hospital San Roque. Especialista en enfermedades del riñón, vejiga, próstata, etc. y afecciones específicas. Tratamiento de los tumores vesicales por electrocoagulación. Consultas de 2 a 7 p. m. — TUCUMAN 630.
E. S. ZEBALLOS
Abogado de la Capital, La Plata, Bahía Blanca, Azul y Rosario. Estudio y oficina: SANTA FE 1206 A., Capital.
LUTOS
VESTIDOS fantasía, en etamina negra de lana, a tablones o tabletas, formas muy elegantes, a $ 58.00, 55.00 y: $ 49.50
CHALONES de cinco puntas, por cuello, en etamina de lana, ancho doble, y volantillo en los bordes, a $ 32.50 y $ 26.50
A las clientas que lo soliciten enviamos empleadas para tomar órdenes.
The South American Store
OATH & CHAVES Ltda.
AMEGH: Alte. de Mayo, Perú y Rivadavia
"LOS LUTOS"
Envía empleadas expertas en su especialidad, con muestras y figurines. Sírvase llamar por U. T. 1875, Libertad.
VESTIDO en riquísima gabardina de lana, talles hasta el 48 $ 55.00
" " $ 3.75
BLUSAS de batista negra:
"LOS LUTOS" — C. Pellegrini 445 entre Corrientes y Lavalle
U. T. 1875, Libertad

AVISOS FUNEBRES

SEPELIOS

† M. GARCIA MURAGORRI DE ECHEVARRIA — [illegible] de diciembre de 1918 — [illegible] los auxilios de la extrema unción y la bendición papal. — El esposo, Juan Echevarría; sus hijos María Carmen E. de Cantoni, Juan José, Ramón C., Miguel E., Mario, Antonio y Alberto; su hijo político Miguel Campomar; su padrastro, Pedro Vidal; sus nietos, hermanos, hermanos políticos, sobrinos, primos y demás deudos invitan a sus relaciones a acompañar los restos del extinto al Cementerio del Norte, hoy miércoles 11, a las 10 a. m. De duelo se despedirá por tarjeta. — Se ruega no enviar coronas. Casa mortuoria, Cangallo 1381. Carruajes en la casa. Iribarne (hijos de Juan Iribarne). Calles 416 y Andes 1320.

† ANTONIO MUSSO — [illegible] de diciembre de 1918 — [illegible] sus hermanos, Margarita M. viuda de Sánchez, Valentina, [illegible] sobrinos políticos, franceses, primos y demás deudos invitan a sus relaciones a acompañar los restos del extinto al cementerio del Oeste, hoy miércoles 11, a las 10 a. m. De ruego no enviar coronas. Casa mortuoria, Carlos Calvo 1381. Carruajes en la casa. Iribarne (hijos de Juan Iribarne). Calles 416 y Andes 1320.

† ENRIQUE MAILEPLATE — [illegible] de diciembre de 1918 — [illegible] con los auxilios de la religión católica, apostólica, romana. Natalia Fau de Mailleplate; su esposa; madre María F. de Maggiolo; sus hermanas Luisa M. de Estebanez, Geraldina, Herminia y Enriqueta; sus hermanos políticos Bernardo Estebanez y Julia Fau; sus sobrinos y demás deudos invitan a sus relaciones a acompañar los restos del extinto al cementerio del Oeste, hoy miércoles 11, a las 4 p. m. Se ruega no enviar coronas. El duelo se despedirá por tarjeta. Casa mortuoria, Pasaje Comercio 110. Carruajes en la casa. Iribarne (hijos de Juan Iribarne). Calles 416 y Andes 1320.

† ENRIQUE MAILEPLATE — [illegible] de diciembre de 1918 — La razón social E. Barbieri y Cía. invita a sus amigos y relaciones a acompañar los restos de su socio, el extinto, al cementerio del Oeste, hoy miércoles 11, a las 4 p. m. Se ruega no enviar coronas. Casa mortuoria, Pasaje Comercio 110. Carruajes en la casa. Iribarne (hijos de Juan Iribarne). Calles 416 y Andes 1320.

† ANDRES GIACCONI — [illegible] de diciembre de 1918 — Su esposa Margarita Viglione de Giacconi; sus hijos Andrés, Federico, Angel, Justino, Luis, Clarinda, Faustino, Dimorna, su hermano político, Félix Viglione y demás deudos acompañan, invitan a sus relaciones a acompañar los restos del extinto al Cementerio del Oeste, hoy miércoles 12, a las 2 p. m. Casa mortuoria, Olaonias 867. Hotel Carruajes en la casa. F. e Hijos, y de Gonzalo.

† JUANA ANGELA AVELLO — [illegible] de diciembre de 1918 — Rodeada de los auxilios de la santa religión y la bendición papal. — Luisa Rademacher de Avello, madre; Antonia, María, Luisa y Tomasa, hermanas; sus tíos, primos y demás deudos invitan a sus relaciones a acompañar los restos de la extinta al cementerio del Norte, hoy, miércoles 11, a las 3 p. m. Casa mortuoria, Chile núm. 1818. El duelo se despedirá por tarjeta. Se ruega no envíen coronas. Carruajes en la empresa Luis Barberis, Bajo grano 8[illegible].

Los avisos fúnebres continúan en la página [illegible]

Dr. DEGIOVANANGELO
Especialista en nariz, garganta y oído. Sordera nuevo tratamiento. Viamonte 1846. De 2 a 5, domingos de 9 a 11. v30
Dr. Polito
Especialista de los hospitales R. Mejía y Rawson. Piel, secretas, sífilis, urinarias. — ENTRE RIOS 845, de 2 a 5 y 6 a 8. v31
Dr. C. VILA Especialista (Cirujano, Partera, Pulm., Vent., Sangre, etc.) Rayos X. Electr. 906 c. 914. CANGALLO 2155. 2 a 5 menos sábados. v[illegible]
Dr. ELIZALDE Jefe de clínica del servicio de las enfermedades del riñón, próstata, vejiga, etc., en el Hospital San Roque. Consultas de 2 a 5. PARAGUAY 982. perm.
Doctora GAUDINO
Ex Jefe de clínica de la Facultad. Medina Maternidad del Hosp. San Roque. Señoras, partos. De 2 a 5. VIAMONTE 1594. v28
Dr. O'Farrell Profesor de la Facultad y Director de la Maternidad del Hospital Rawson. Atiende especialmente enfermedades de señoras. De 1 a 4 p. m. VIAMONTE 580. v21
BRONQUITIS - ASMA
Tos, resfríos mal curados, catarros, fatiga, debilidad. Cura especial. — Hayes X. — Dr. Terrente, de 1 a 5. B. de Irigoyen 247.
Tuberculosis pulmonar Unicamente Dr. Francisco Destéfano. Profesor suplente de la Facultad de Medicina. — CORDOBA 2031, de 2 a 5. v21
Dr. Zumbrini Profesor suplente de la Facultad y Jefe de clínica del servicio de nariz, garganta y oídos del Hospital San Roque, Tucumán núm. 831, de 3 a 4 y m.
Dr. CHABROUX Diplomado del Hosp. de París (St. Louis). Urología, etc. Jefe del servicio de Piel, Sífilis y Urología del Hosp. Alvear. E. MEJIA 769. de 12 a 2 y 6 a 8 p. m. v16

(13)

F. C. ROSENSTEIEL

1 + 1 = 1

Se puso el casco de telefonista y esperó con un lápiz en la mano.

En el espacio, las señales se cruzan, se tapan, se confunden...

Johannsen permaneció silencioso.

Pasaban las horas...

De pronto, Joseph lo vió escribir, muy rápidamente al principio, luego deteniéndose, volver a empezar...

Por fin se sacó el casco, y proviato de su hoja de papel donde se veían los rasgos y los puntos del Morse, se acercó a la mesa.

Durante las tres horas pasadas por Johannsen escuchando los despachos de todos los navíos que salían y entraban al puerto de Nueva York, el sirviente no se había movido.

—¿Ha oído usted algo, señor Johannsen?, preguntó el criado.

—Poco, Joseph, poco. Primeramente voy a traducirlo todo.

Escribió en lenguaje claro,

—Veamos... "Johe... de Saucy-Wi"... el resto falta... "El mar ha hecho"... pasemos. ¡Ah!... "Permiso corresponder... [illegible] Lukania ha... "Después... ¡Ah!... ¡Aquí está! "Cuide, tranquilice... Morane a tres mil metros... Y después... Tome notas... L. N." Esto es todo.

Y le tendió el papel a Joseph.

Después de haber leído y releído el criado devolvió el papel al suecomeneando la cabeza.

—No comprendo nada.

—Hay ahí abreviaciones, sea yo... Y es así porque las señales se tán mezcladas. Pero lo que yo comprendo es esto: "Johe", quiere decir yo, por Johannsen.

—Sí.

—"De Saucy-Wi", quiere decir Saucy Witch. Ahora traduzco sin detenerme.

Escucho.

—"Permiso" (o permiso) "Corresponder, cuide, tranquilice". Debía estar escrito Fred Arrow. Y en fin "Tome notas", firmado "L. N.", o sea Lincoln.

—Comprendo.

—¿Pero está usted bien seguro?

—Sería admirable, en primer lugar, que cualquiera hubiera podido enviar de la Saucy-Witch un marconigrama conteniendo mi nombre y el del doctor, según nuestro código habitual.

—Es justo.

—En fin, piense en estas palabras. "Cuide, tranquilice, tome notas", y puede usted estar seguro que estas ideas son de Lincoln.

—Sea. Pero con todo no sabemos ni dónde está, ni adónde va, ni si está allí de buena voluntad o por fuerza.

—Desgraciadamente, es probable, Joseph, que el doctor esté prisionero hasta cierto punto, y que no haya podido enviarnos... si no lo que le han querido dejar pasar.

—Eso es probable, en efecto, pero no nos adelanta nada.

—Está usted persuadido de que el doctor Lincoln, si lo cree necesario, sabrá escaparse o mantener correspondencia con nosotros de una manera más explícita.

—Quiero creerlo a usted.

—Entretanto, voya acostarme, Joseph. Mañana, durante el día, encontraré tiempo para dormir.

III

LA FIRMA

Cuando al día siguiente, descansado ya, bien dispuesto, recién afeitado, llegó José a ponerse a disposición de sus señores, Johannsen, sentado en la mesa del centro, dando frente a la cama, cubría, con su letra hecha de garabatos, y que hi siquiera él comprendía a veces, las hojas de un block que iba arrancando a medida que numeraba.

El ayuda de cámara se adelantó a pasos discretos.

—¿Ha... han dormido bien?

—Muy bien. Hacia las cinco, sin embargo, volvieron a soñar... con la misma cosa otra vez, Joseph. He tomado notas... ¡Pero qué desgracia que el doctor esté ausente! ¡Qué hermosa tesis hubiera desarrollado!

—Y usted, señor Johannsen, ¿no es capaz de hacerlo?

—Yo no soy capaz. Espero que mis notas y mis recuerdos podrán serle útiles.

—¡Lincoln!...—llamó Fred Arrow.

—¿Ya está usted despierto! ¿Cómo ha dormido?

—No lo sé. Tengo la cabeza pesada.

Basil, a su vez, abrió los ojos.

—¡Denme de beber! — dijo.—Tengo la garganta seca...

—Es que duerme con la boca abierta — reprochó Fred. — ¿Qué hora es?

—Las ocho.

—Quiero levantarme.

—¡Ya!... gimió Basil.

—¡Quiero levantarme!..., repitió Arrow, como si no hubiera oído. Tengo que escribir.

—Por lo menos tome algo, Arrow.

—Bueno, pero que sea pronto.

Johannsen hizo señas a Joseph que se alejó y volvió inmediatamente trayendo una bandeja.

Sin ayuda ajena Fred Arrow levantó su cuerpo, arrastrando la cabeza, todavía dormida del griego, y se sentó en la cama.

Joseph les ató una servilleta alrededor de los cuellos y empezó a servir a su amo.

Fred... no, el hombre de las dos cabezas tomó con su mano derecha el vaso que la daba el criado y no sin una ligera vacilación lo llevó a la boca de Fred.

Basil había abierto la suya.

Tuvo que volverla a cerrar cuando Fred tomó dos yemas de huevo batidas con azúcar.

El mismo procedimiento se repitió con un medio vaso de excedente Marsala.

Esta vez Basil se quejó.

—¡Yo también tengo sed!

—¿Por qué tiene sed? ¿No tenemos acaso el mismo estómago?

—Sí, pero no la misma boca... y la mía está seca.

—¡Qué glotón!... En fin, sirva Joseph.

Esta vez, sin vacilación alguna (puesto que el cerebro de Fred estaba de acuerdo con las costumbres de Basil) el vaso fué directamente a la boca de este último.

El griego tenía ya tal conciencia de una inferioridad creciente que dijo:

—Gracias!

—Ahora, declaró Arrow, quiero levantarme. No Johannsen, estoy tranquilo, muy tranquilo... Pero para permanecer aquí es necesario que proceda y que... en fin, quiero levantarme.

Cuando estuvo de pie el hombre de las dos cabezas se vió obligado a apoyarse de pronto en el respaldo de una silla.

Pero por un esfuerzo de voluntad, consiguió no caer, y pasando apenas sobre el brazo que le tendía Joseph, llegó hasta la mesa y se sentó o mejor dicho se desplomó sobre un sillón del comedor.

—¿Cuando pues, dijo Fred, podré caminar ir y venir, salir un poco a ese jardín que me atrae, me tienta y me fascina?

—Muy pronto Arrow muy pronto, respondió Johannsen, pero piense usted en cómo estaba hace dos meses,... en cómo estaba usted hace cuatro días apenas. Considérese usted pues feliz de estar tan guapo.

—No es él, el que está guapo, protestó Basil. Soy yo... y vea usted, ahora me hace encoger de hombros.

—¡Cállese!... ordenó Arrow. Y no nos perturbe con sus tontas reflexiones.

—¡Santa María del Salvador!

—Toma, es verdad. Ya no nos faltaba más que eso, decididamente estamos completos los dos. ¿Usted es católico? Usted...

—No, ortodoxo.

—¡Bah!... Sea usted lo que quiera, pero cállese... Johannsen, ¿dónde está la carta de Bowler?

—Aquí está. Usted le había dejado caer y...

—¿Y usted ha leído? Ha hecho usted bien... ¿Joseph también? Tanto mejor. Son ustedes testigos, pues, de que yo juro no descansar hasta que no me haya vengado de ese hombre.

—¡Arrow!...

—¡No toma usted, Johannsen; comenzaré a recobrar mis fuerzas! Pero... Joseph...

—¡Señor?...

—¡Recuerde usted, porque mi memoria no me obedece aún, recuerdo que usted, digo, si mi "yacht", el "Witch-Catcher" está en Boston o en Florida?

—Creo, señor, que si no ha dado usted órdenes contrarias, poco antes de su... accidente le había encargado al capitán que estuviera a las órdenes de miss Leighton en Boston...

—¡Es verdad! ¿Y que pensará Maud, de mi largo silencio? Vamos, pues, Basil, no deje que le cuelgue así la cabeza.

—¡Perdón!

—Voy a escribir primero a Payne por el "yacht" y después a Forster... Me parece tan raro pensar, Johannsen, que puedo escribir...

—Lo comprendo... Aquí tiene usted papel y plumas...

—¿No tiene usted estilógrafo?

—¡Cómo no!

—Démelo.

El hombre de las dos cabezas se inclinó hacia la mesa, sosteniendo maquinalmente con la mano izquierda la cabeza de Basil.

Sacudió el estilógrafo, se aseguró de que tenía tinta, y comenzó a escribir:

"Capitán Payne".

Fred Arrow, con los ojos llenos de asombro doloroso, levantó la cabeza y miró a Johannsen, que atentamente no cesaba de observarle; volvió a empezar nuevamente a trazar:

"Captain".

Se detuvo nuevamente y con tono angustiado exclamó:

—Johannsen, ¿qué quiere decir esta letra? ¿Acaso me habré olvidado de escribir?

—Vamos, pues, Arrow, no se mortifique usted... Esta letra no es, no puede ser si no de...

—¿Qué?

—La letra de Basil.

(Continuará)

CASA ESCASANY

JOYERIA Y RELOJERIA

PERU ESQ. RIVADAVIA BUENOS AIRES

SUCURSALES: TUCUMAN, BAHIA BLANCA, MAR DEL PLATA.

las mascotas infalibles, que hemos ofrecido por muchos miles a nuestros compradores, le esperan a Vd bella lectora o distinguido lector, para sacarle de los apuros en que se halle.

NUESTRO OBSEQUIO POR POCOS DIAS

MARIA ESTHER JULIA CABALLERO DE LEGUIZAMON PONDAL.—q. e. p. d.—Falleció en Concordia el 10 de diciembre de 1918, confortada con los auxilios de la santa religión.—Su esposo teniente 1.o Florencio Leguizamón Pondal; sus padres José María Cantilero y Emilia de Puch de Caballero, su padre político Honorio Leguizamón, sus hermanos María Emilia C. de Manson, José A. Federico Carlos María, Luisa C. de Cabrera, Ernest, María, Rosa C. de Freixas, Carmen Hugo A., Adolfo T. y Josefina; sus hermanos políticos Enrique E. Manson, Alberto Cabrera Bernet, Nelly C. B. de Caballero, José A. Freixas, Honorio (ausente), Mariano, Héctor, Raquel C. Gonzalo de Lanús Pedro Leguizamón Pondal, Josefina Ossa Viuda de Leguizamón Pondal y Blanca Ordóñez de Leguizamón Pondal, sus tíos, primos, sobrinos y demás deudos invitan a sus relaciones a acompañar los restos de la extinta al cementerio del Norte, hoy miércoles 11, La mortuoria queda para el de Recoleta (Chacarita) a las 2.30 p. m. En la iglesia de Nuestra Señora del Pilar se oficiará una misa de cuerpo presente a las 10.45 a. m. Se ruega no enviar coronas. El duelo se despedirá por tarjeta. Nota: Carruajes Mirás, Balcarce 312 y Callao y Córdoba.

CARLOS COLOMBO.—q. e. p. d.—Falleció el 10 de diciembre de 1918, confortado con los auxilios de la santa religión.—Su esposa Estela B. de Colombo; sus hijos Carlos Luis y Estela Mari; su señora madre política Paula F. de Blanco; sus hermanos Juan María, María Antonieta, Faustina, Felicito (ausente); sus hermanos políticos, tíos, sobrinos, primos y demás deudos invitan a sus relaciones a acompañar los restos del extinto al cementerio del Oeste, hoy miércoles 11 a las 4 p. m. Se ruega no enviar coronas. El duelo se despedirá por tarjeta. Casa mortuoria, Estivao 72. Nota: Carruajes Mirás, Balcarce 312, Callao y Córdoba.

ANTONIO PELOLLO.—q. e. p. d.—Falleció en Temperley el 10 de diciembre de 1918.—Sus hijos Abundio, Adelaida, Amelia, sus hermanos, sus hijos políticos Carolina R. de Peiallo y Adela C. de Sosa; sus nietos, primos, sobrinos y demás deudos invitan a sus relaciones a acompañar los restos del extinto al cementerio de Lomas, hoy miércoles 11 a las 3.30 p. m. Se ruega no enviar coronas. El duelo se despedirá por tarjeta. Nota: Casa mortuoria, Temperley. Carruajes Mirás, Balcarce 312 y Callao y Córdoba.

ANGELA GARIBALDI DE TIBILETTI.—q. e. p. d.—Falleció el 10 de diciembre de 1918.—Su esposo Rodolfo Tibiletti, sus hijas María Angélica y Rosa María, hermanos Domingo, Luisa G. de Boero, Elvira G. de Broggi, Paula G. de Agüero, Antonio, José, Francisco y Juan Garibaldi, sobrinos, primos y demás deudos, participan a sus relaciones que hoy serán trasladados sus restos (concesión del Riachuelo), en el tren que sale de la estación Federico Lacroze (Chacarita), a las 8.46 p. m. Casa mortuoria, Ramón Falcón 2150. Servicio casa Perinetti, Entre Ríos 820.

MARIA ESTRELLA FÚBIAN DE FERREIRA.—q. e. p. d.—Falleció el 10 de diciembre de 1918.—Sus hijos Carmen F. de López, Antonia F. de Sez, Amalia F. de Segura, Victoria, Cayetano y Miguel Guillermo, sus hijos políticos Manuel Sez, Lucas Segura y Antonio Cotelón (ausente), nietos y demás deudos, invitan a sus relaciones al sepelio de la extinta, que se efectuará un el cementerio del Oeste, hoy miércoles 11 de diciembre, a las 3 p. m. El duelo se despedirá por tarjeta. Casa mortuoria, Cuba 2560 (Belgrano). Nota: Carruajes en la empresa hoy Hnos. Sarasa de 939.

CAMILA CHINOTTO DE ARAGONA. —q. e. p. d.—Falleció el 10 de diciembre de 1918.—Su esposo Angel Aragona; sus hijos Angel, Agustín, Rosa A. de Roberti, Amalia, Antonia, sus hijos políticos José Roberti y Bartolo Andola, sus hermanos (ausentes), nietos y demás deudos, invitan a sus relaciones a acompañar los restos de la extinta al cementerio del Oeste, hoy miércoles 11 de diciembre, a las 2 p. m. Unica invitación. El duelo se despedirá por tarjeta. Casa mortuoria, Herrera 482. Se ruega no enviar coronas. Nota: Carruajes en la casa Gini, Sáenz Peña 1532 y Estados Unidos 930.

CLARICE GOBBI DE GIRI.—q. e. p. d.—Falleció el 10 de diciembre de 1918.—Su esposo Torello Giri, sus hijos Gotullo, Félix, Torello Dante, Ida G. de Beer, Clara y Aristodemo Giri, sus hijos políticos Adolfo S. de Giri, Augusto Beer, Rafaela A. de Giri, su hermana Albina G. de Michelini, sus hermanos políticos, nietos, sobrinos, primos y demás deudos, invitan a sus relaciones a acompañar los restos de la extinta al cementerio del Oeste, hoy miércoles 11 de diciembre, a las 2 p. m. Se ruega no enviar coronas. El duelo se despedirá por tarjeta. Casa mortuoria, Jorge Newbery 4326. Nota: Carruajes Francisco Jover y J. Gordillo, Cuenlas 1885.

SABINA AIDA B. DE DE ROSA.—q. e. p. d.—Falleció el 10 de diciembre de 1918.—Su esposo Antonio de Rosa; sus hijos Rosa Haydée y Juan Antonio; sus padres, hermanos, hermanos políticos, tíos, primos, sobrinos y demás deudos invitan a sus relaciones a acompañar los restos de la extinta al cementerio del Oeste, hoy miércoles 11, a las 10.30 a. m. El duelo se despedirá por tarjeta. Se ruega no enviar coronas. Casa mortuoria, Estados Unidos 930. Carruajes Mirás, Balcarce 312 y Callao y Córdoba.

SABINA AIDA B. DE DE ROSA.—q. e. p. d.—Falleció el 10 de diciembre de 1918.—Su esposo Antonio de Rosa; sus hijos Rosa Haydée y Juan Antonio; sus padres, hermanos, hermanos políticos, tíos, primos, sobrinos y demás deudos invitan a sus relaciones a acompañar los restos de la extinta al cementerio del Oeste, hoy miércoles 11, a las 10.30 a. m. El duelo se despedirá por tarjeta. Casa mortuoria, Estados Unidos 930. Carruajes Mirás, Balcarce 312 y Callao y Córdoba.

SABINA AIDA B. DE DE ROSA.—q. e. p. d.—Falleció el 10 de diciembre de 1918.—Su esposo Antonio de Rosa; sus hijos Rosa Haydée y Juan Antonio; sus padres, hermanos, hermanos políticos, tíos, primos, sobrinos y demás deudos invitan a sus relaciones a acompañar los restos de la extinta al cementerio del Oeste, hoy miércoles 11, a las 10.30 a. m. El duelo se despedirá por tarjeta. Casa mortuoria, Estados Unidos 930. Carruajes Mirás, Balcarce 312 y Callao y Córdoba.

JOSE RAMOS.—q. e. p. d.—Falleció el 10 de diciembre de 1918.—Su esposa María Antonia de Ramos; sus hijitos José y Margarita, sus padres y hermanos (ausentes); sus padres políticos (ausentes), hermanos políticos (presentes), sobrinos, primos y demás deudos, invitan a sus relaciones a acompañar los restos de la extinta al cementerio del Oeste, hoy miércoles 11, a las 10.30 a. m. El duelo se despedirá por tarjeta. Casa mortuoria, Cervino 4868.

LUISA MASCHERONI.—q. e. p. d.—Falleció el 10 de diciembre de 1918.—Sus padres Pedro Mascheroni y Amabrosia L. de Mascheroni; sus hermanos Mascheroni y demás deudos invitan a sus relaciones a acompañar los restos de la extinta al cementerio del Oeste, hoy miércoles 11 a las 5 p. m. Casa mortuoria, Jorge Newbery 4326. Nota: Carruajes Francisco Jover y J. Gordillo, Cuenlas 1885.

FELISA JOSEFA DUCOA — q. e. p. d. — Falleció el 10 de diciembre de 1918. — Sus padres José Ducoa y Antonina A. C. L. de Ducoa; sus hermanos Juana y Angel Cayetano; sus tíos, primos y demás deudos invitan a sus relaciones a acompañar los restos de la extinta al cementerio del Oeste, hoy miércoles 11, a las 9 a. m. Se ruega no enviar coronas. Casa mortuoria, Uspallata 3025. Nota: Carruajes en la casa V. J. Fenili, Rioja 1917, 23 y Avda. La Plata 659|61.

ISABEL GRECCO, viuda de CANDERBA — q. e. p. d. — Falleció el 10 de diciembre de 1918. — Sus hijos María, Angela, Francisco, Rosa, y Luis, sus hermanos (ausentes), tíos, primos y demás deudos invitan a sus relaciones a acompañar los restos de la extinta al cementerio del Oeste, hoy miércoles 11, a las 2.30 p. m. El duelo se despedirá por tarjeta. Se ruega no enviar coronas. Casa mortuoria, Jurandi 1505. Nota: Carruajes en la empresa de V. J. Fenili, Rioja 1917|23, y Avda. La Plata 659|61.

REMIGIO FERMIN LEIS.—q. e. p. d. —Falleció el 9 de diciembre de 1918. —Su esposa María Núñez de Leis, sus hijas Arminda y María Angélica, su señora madre Calixta Vergara de Leis, sus hermanas María, Evaristo y Emilio Leis Manuel y Ramón Cires, padres políticos Santiago Núñez y Rosa Alemán de Núñez, hermanos políticos, sobrinos, primos y demás deudos, invitan a sus relaciones a acompañar los restos del extinto al cementerio de Avellaneda, hoy miércoles 11 de diciembre, a las 5 p. m. Unica invitación. El duelo se despedirá por tarjeta. Casa mortuoria, Isleta 252. Carruajes en la cochería de Hiram Fenelón Domínguez 1260, Ribera.

ADELINA RICETTI DE DE CAMPO — q. e. p. d. — Falleció el 9 de diciembre de 1918. — Sus hijos Adriana, Aurora, Bruno, Esteban y Arnaldo, su señora madre Antonieta L. de Ricetti; sus hermanos Adolfo Oreste (ausente), Luisa R. de Cassullo y Virginia R. de Monti, sus hermanos políticos, sobrinos, primos y demás deudos invitan a sus relaciones a acompañar los restos de la extinta al cementerio de Olivos, hoy 11, a las 10 a. m. Casa mortuoria, Rivadavia 7472. Se ruega no enviar coronas. Nota: Carruajes en la empresa de Luis Tarulla y Hno., Rivadavia 7374.

ANTONIO RAIMONDI.—Falleció a las 4.30 de ayer. Su esposa Carmela D. viuda de Agnetti, sus hijos Antonia, Amelia, Filomena S. de Di Girolimo (ausente) y Adolfo, sus hijos políticos Amelia Agnetti y Camilo Di Girolimo (ausente), su hermano político Felicisimo, sus hermanos políticos, sobrinos, primos y demás deudos, invitan a sus relaciones a acompañar los restos del extinto al cementerio del Oeste, hoy miércoles 11, a las 3.30 p. m. Unica invitación. El duelo se despedirá por tarjeta. Casa mortuoria, Rivadavia 7472, donde hoy (hasta las 2 p. m.) se recibirán las preces. Se ruega no enviar coronas. Nota: Carruajes Vicente González, Lapridamarca 1285.

HORACIO FONTOSA.—q. e. p. d.—Falleció el 10 de diciembre de 1918.—sus padres Ricardo Fontosa y Concepción Cortés de Fontosa; sus hermanitos Concepción, Eduardo, Ruth, Héctor y Luisa María; sus abuelos I. Cortés Moreno, José T. de Fontosa y Carmen B. de Vitale; sus tíos, primos y demás deudos invitan a sus relaciones a acompañar los restos del extinto al cementerio del Oeste, hoy miércoles 11, a las 4 p. m. Casa mortuoria, Buenos Aires 1465. Se ruega no enviar coronas. Nota: Carruajes Vicente González, Lapridamarca 1285.

JOSE ISIDRO REBOLINI.—q. e. p. d. —Falleció el 10 de diciembre de 1918. —Sus hermanitos Clementina R. de Escalot, Juana Rebolini, Catalina R. de Latorre, Clementina R. de Gasquet y Amelia R. de Romero; sus hermanos políticos Constante Facciolli, Ramón Latorre, Pedro Gasquet, Isabel A. de Rebolini, Alberto Romero y Paulina C. de Rebolini, tíos, sobrinos, primos y demás deudos invitan a sus relaciones a acompañar los restos del extinto al cementerio del Oeste, hoy miércoles 11, a las 2 p. m. El duelo se despedirá por tarjeta. Se ruega no enviar coronas. Casa mortuoria, Estivao 72. Nota: Carruajes de la empresa Palamidessi y Spallarossa. A. 4433. Corrientes 4426.

HECTOR HORACIO FUNES.—q. e. p. d.—Falleció el 10 de diciembre de 1918. —Sus padres José M. Fúnes, Rosa Rosetti, su hermanito Mario José, su abuelita Vicenta S. de Funes, su bisabuela Paulina C. de Rosetti, sus tíos, tías, primos y demás deudos, invitan a sus relaciones a acompañar los restos del extinto al cementerio del Oeste, hoy miércoles 11, a las 2 p. m. Unica invitación. El duelo se despedirá por tarjeta. Casa mortuoria, Estivao 72. Nota: Carruajes de la empresa Palamidessi y Spallarossa. A. 4433. Corrientes 4426.

MARIA ELORRIAGA DE MENDIBERRY.—q. e. p. d.—Falleció en Barracas al Sud, el 10 de diciembre de 1917.—La familia invita a sus relaciones al fúnebre que por el eterno descanso de su alma se celebrará en la iglesia parroquial de Quilmes, hoy miércoles 11 del corriente a las 10. v11

GUMERSINDA VILLARRUEL.—q. e. p. d.—Falleció el 11 de diciembre de 1917. Su hermana Damiana V. de Lemos y sus sobrinas Ernestina y María Teresa Villarruel, invitan a sus relaciones al fúnebre que por el eterno descanso de su alma se celebrará en la basílica de San José de Flores, hoy 11 de diciembre, a las 10 a. m. v11

JUAN SILVANO BIROUS.—q. e. p. d. —Falleció el 7 de octubre de 1918.—Su esposa, hijos y demás deudos invitan a sus relaciones al fúnebre que en sufragio de su alma se celebrará en la iglesia de San Cristóbal (Lujuy 1c) San Juan y Constitución), hoy miércoles 11 de diciembre, a las 10 a. m. Favor que agradecerán. El duelo se despedirá por tarjeta.

EUGENIO M. BURZACO.—q. e. p. d. —Falleció el 12 de diciembre de 1917. —Su familia invita a las personas de su relación y las misas que por el piadoso descanso de su alma se rezarán en el templo de Nuestra Señora de la Merced, mañana jueves 12 de diciembre de 9.30 a 10.30 a. m. La familia asistirá a la última misa. Favor que agradecerán. v11

DOMINGO LOHIGORRY.—q. e. p. d. —Falleció el 12 de diciembre de 1918. —Su esposa María Irigoin de Lohigorry, su señora madre, sus hijos, hijos políticos, nietos, biznietos, sobrinos y demás deudos invitan a sus relaciones a la misa que por el eterno descanso de su alma, se celebrará en la iglesia de San Miguel (General Sarmiento), mañana 13 de diciembre de 1918 a las 9 a. m. Favor que agradecerán. Unica invitación. v12

ADOLFO ERREDART.—q. e. p. d.—Falleció el 13 de noviembre de 1917.—Su esposa doña Josefa Laplace de Erredart; sus hijos Elisa E. de Rocha y Juan A. Erredart; sus hijos políticos María Louge de Erredart y Faustino Rocha; nietos y demás deudos invitan a sus relaciones a la misa que por el eterno descanso de su alma se celebrará en la iglesia parroquial de Olavarría el sábado 14 de diciembre, a las 9 a. m. v14

MARCELINO GARDEY.—q. e. p. d.—Falleció el 21 de enero de 1918.—Su esposa Adela F. de Gardey; sus hijos Pedro Noel y María Adela Gardey, sus hermanos Amalia G. de Lahore, Bernardo, Silvano, Juan y Honorio Gardey, sus hermanas políticas, tíos, sobrinos y primos, invitan a sus relaciones a las misas que en sufragio de su alma se celebrarán hoy miércoles 11 a las 10.30 a. m., en la iglesia de San Nicolás de Bari. Favor que agradecerán. El duelo se despedirá por tarjeta. v11

FRANCISCA LUCENA, viuda de Benjamín Barroso.—q. e. p. d.—Falleció el 25 de octubre de 1918, confortada con los auxilios de la santa religión y la bendición papal.—Su hijo adoptivo Manuel Cao y sus hermanas y hermanos políticos, sobrinos y demás familia invitan a sus relaciones a acompañar los restos de la extinta al cementerio del Oeste, hoy miércoles 11, a las 4.30 p. m. El duelo se despedirá por tarjeta. Se ruega no enviar coronas. Casa mortuoria, Cerrito 1238. Nota: Carruajes en la empresa de V. J. Fenili, Rioja 1917|23, y Avda. La Plata 659|61.

Capitán MARIANO H. MARQUEZ, expedicionario al Desierto. —q. e. p. d. — Falleció en Córdoba el 11 de diciembre de 1917, confortado con los auxilios de la santa religión.—Su esposa María Tissieres de Márquez, sus hijos Raquel M. de Carballo (ausente), Mariano, Sara, Marta y Enrique, su hijo político doctor Carlos A. Carballo (ausente), sus hermanas Rufina M. de Solmano, María, Mercedes M. de Costa, Teresa M. de Amespado y Aurelia, hermanos políticos y demás familia invitan a sus relaciones a la misa que en sufragio de su alma se rezará en la iglesia de San Miguel Arcángel, hoy miércoles 11, a las 11 a. m. Favor que se agradecerá. Se despedirá por tarjeta. v11

GASPAR BRUÑOL.—q. e. p. d.—Falleció el 10 de diciembre de 1918.—Su esposa Antonia M. de Bruñol, su hija Josefina B. de Daró su hijo político José Daró, sus nietos Felipe, Margarita, Consuelo D. de Moradeli (ausente), José, Juan, Josefa y Eulalia Daró, su nieto político Italo C. de Moradeli, nieto político Julio Moradeli (ausente) su biznieta Dorita Daró, Ana Ferrer de Balmaceda y Miguel Bruñol, sobrinos, sobrinos y demás deudos invitan a sus relaciones se dignen acompañar los restos del extinto al cementerio del Oeste, hoy miércoles 11 a las 9 a. m. Favor que agradecerán. Casa mortuoria Seguí 69. Unica invitación. El duelo se despedirá por tarjeta. Se ruega no enviar coronas. Servicio de la cochería Prado Adamoli, Rioja 1987 y Boedo 1811.

EMILIA PAGANI DE GABAGLIO.—q. e. p. d.—Falleció el 10 de diciembre de 1918.—Sus hijos Eugenia, Pedro J., Ernestina Sabattini su tía, primos y demás deudos invitan a sus relaciones a acompañar los restos de la extinta al cementerio del Oeste, hoy miércoles 11, a las 4.30 p. m. El duelo se despedirá por tarjeta. Se ruega no enviar coronas. Casa mortuoria, General Urquiza 187. Carruajes casa Lázaro Costa, Callao y Santa Fe, y Rioja 880.

JUAN ANDUJAR.—q. e. p. d.—Falleció el 10 de diciembre de 1918.—Su esposa Concepción N. de Andújar; sus hijos, José, (presente), Dolores y Alfonso (ausentes); su hija política Josefina V. de Andújar; sus hermanos políticos Manuel Mendo y Dolores B. de Mendo (ausentes); nietos y demás deudos invitan a sus relaciones a acompañar los restos del extinto al cementerio del Oeste, hoy miércoles 11, a las 2 p. m. El duelo se despedirá por tarjeta. Casa mortuoria, Paseo Colón 1011. Carruajes para Lázaro Costa, Callao y Santa Fe, y Rioja 880.

MARIA Y DE LA FUENTE.—Falleció el 9 de diciembre de 1918. Sus hijos Ramón y Rafael y demás deudos invitan a sus relaciones a las misas que en sufragio de su alma se rezarán hoy 11 a las 9 a. m. en la iglesia de Nuestra Señora de Chilavert, avenida Los Incas 1.—Favor que agradecerán.

Doctor JOSE MARIA GARRAHAN y Sra. y TOMASA PEÑA de GARRAHAN participan a sus relaciones y demás amistades que el próximo domingo 15 del corriente, a las 10 a. m., en la iglesia de Nuestra Señora del Pilar, se efectuará el matrimonio religioso de su hija Nélida con el señor Alfredo Ramón Bullrich, lo que les agradecerán.

SECCION REMATES

Bravo Barros y Cía.

AVISO NUEVO

HOY — CASA — TURUGU

760. Entre Yamanta y Córdoba, 45.50 cuadrados con edificio en regular estado, buenas casas de habitación, 18 varas frente por 25 de fondo, las dimensiones ideales. Sobre los tranvías y a pocas cuadras de Santa Fe. Por división de condominio, puede quedar en hipoteca $ 14.000 a cinco años, al 8 o|o, o bien a un año al 7 o|o. Base, $ 50.000. A plazos.

EL JUEVES 12 de diciembre, a las 3 p. m., en nuestro hall, 361 San Martín 361, terreno: 8v$0 por 35. Ad corpus. Disposición: Subsuelo con entrada independiente, vestíbulo, escritorio, tres piezas, usina para motor y caldera de calefacción y dos bóvedas. Planta de recepción: Gran hall con columnas estucadas, sala, antesala, comedor, fumoir, antegomedor con montaplatos, office y patio. Primer piso: Biblioteca del hall con claraboya de vitrales, cuatro dormitorios, 3 cuartos de vestir, 4 cuartos de baño instalados y guardarropa. Segundo piso: Dos dormitorios, toilette, cuarto de baño instalado, comedor de diario, cocina con económico, antecocina, despensa y lavadero. Tres piezas y cuarto de baño para servicio. Cortinados, artefactos de iluminación, piedra con zócalo de granito rojo lustrado, puerta de calle de hierro forjado, entrada con escalera y revestimiento de mármol amarillo, cancel de doble tallado con cristales biselados, escritorio de roble, decoro Principal de roble, cielorrasos de yeso decorados, techos con placas de madera imputrescibles, puertas de madera, altos frisos, carpintería de roble tallado, pedro y piso de la mejor calidad, pisos de parquets, piso de mosaicos extranjeros, calefacción central con radiadores en todas las habitaciones, muebles de gran valor, luz eléctrica ambiente. Visitese de 2 a 5. Con tarjeta de nuestro escritorio. Títulos perfectos. Informes, 361 San Martín 361.—BRAVO BARROS y Cía.

HOY — PARA HABITAR

Medo. 2537. Una excelente, cómoda, amplia y bien tenida casa de familia. A dos cuadras de las avenidas Pueyrredón y Las Heras y en muy buen barrio. Por división de condominio. Base, $ 28.000. A plazos.

HOY, a las 3 p. m., en nuestro hall, 361 San Martín 361.—BRAVO BARROS y Cía.

HOY — CON CEDULAS

Saavedra, 255.—Entre Moreno y Alsina, una cuadra de Belgrano y a dos de Rivadavia. Edificio susceptible de refacciones con poco costo. Base, $ 24.000, de la suma se deducirá una hipoteca de $ 12.000 cédulas argentinas. Con llave en mano.

HOY, a las 3 p. m., en nuestro hall, 361 San Martín 361.—BRAVO BARROS y Cía.

CASAS

UN LUJOSO HOTEL privado

—En el barrio aristocrático, Juncal 311, entre Libertad y Talcahuano. Tiene todo lo que constituye un palacio en materia de lujo y confort. En su construcción han empleado los materiales más ricos, selectos y en su distribución se han tenido en cuenta todas las reglas de la arquitectura moderna. Base, $ 180.000. De la suma se deducirá una hipoteca de 10 cédulas argentinas, por la que deberá tributarse al estilo de plaza.

EL JUEVES 12 de diciembre a las 3 p. m., en nuestro hall, 361 San Martín 361, terreno: 8v$0 por 35. Ad corpus. Disposición: Subsuelo con entrada independiente, vestíbulo, escritorio, tres piezas, usina para motor y caldera de calefacción y dos bóvedas. Planta de recepción: Gran hall con columnas estucadas, sala, antesala, comedor, fumoir, antegomedor con montaplatos, office y patio. Primer piso: Biblioteca del hall con claraboya de vitrales, cuatro dormitorios, 3 cuartos de vestir, 4 cuartos de baño instalados y guardarropa. Segundo piso: Dos dormitorios, toilette, cuarto de baño instalado, comedor de diario, cocina con económico, antecocina, despensa y lavadero. Tres piezas y cuarto de baño para servicio. Cortinados, artefactos de iluminación, piedra con zócalo de granito rojo lustrado, puerta de calle de hierro forjado, entrada con escalera y revestimiento de mármol amarillo, cancel de doble tallado con cristales biselados, escritorio de roble, decoro Principal de roble, cielorrasos de yeso decorados, techos con placas de madera imputrescibles, puertas de madera, altos frisos, carpintería de roble tallado, pedro y piso de la mejor calidad, pisos de parquets, piso de mosaicos extranjeros, calefacción central con radiadores en todas las habitaciones, muebles de gran valor, luz eléctrica ambiente. Visitese de 2 a 5. Con tarjeta de nuestro escritorio. Títulos perfectos. Informes, 361 San Martín 361.—BRAVO BARROS y Cía.

CHACRAS 777 a 779, entre

Malpú y Esmeralda. Edificio de altos, sólido, constituido por dos casas independientes en terreno de 10v varas cuadradas. A una cuadra de la calle Pueyrredón y de los tranvías. Base, $ 90.000. De la suma se deducirá una hipoteca de 30.000 cédulas argentinas, con la que deberá continuarse el estilo de plaza.

EL JUEVES 12 de diciembre, a las 3 p. m., en nuestro hall, TERRENO: 12.14 por 45v40. Ad corpus. EDIFICIO: Planta baja: Local para negocio, casa para encargado, independiente con comedor, seis habitaciones, cocina y dos patios. Planta alta: sala, escritorio, cinco habitaciones, cuarto de baño, cocina y patio. Título perfectos. Informes, 361 San Martín 361.—BRAVO BARROS y Cía.

BUENA CASA PARA HABITAR

Cómoda, amplia, bien tenida. A dos cuadras de Pueyrredón y Las Heras. Por división de condominio. Base, $ 21.000. Podría quedar en hipoteca $ 14.000 a cinco años, al 8 o|o, o bien a un año al 7 o|o.

EL MIERCOLES 18 de diciembre, a las 3 p. m., en nuestro hall. Terreno: 10 varas por 41v50. Ad corpus. Edificio: Sala, amplio comedor con estufa de mármol y sótano, habitaciones, baño, cocina y lavadero, y en altos, tres habitaciones y pieza de madera, luz eléctrica y cloacas. Título perfectos. Informes, 361 San Martín 361.—BRAVO BARROS y Cía.

BERNARDO DE IRIGOYEN

1228|30 y 1236. Dos casas independientes. Producen renta. Entre San Juan y Cochabamba o en una obligación de vecindad, edificación comercial. Base, $ 26.000 cada casa. Al contado.

EL JUEVES 12 de diciembre, a las 3 p. m., en nuestro hall, 361 San Martín 361. No. 1228 a 1230.—Mide 8v76 por 34v66. Ad corpus. Edificio: Local para negocio, comedor, cuatro habitaciones y cocina. Un galpón existente pertenece al ocupante. Frentes pintados al óleo, bicelos ramos de yeso y vidrieras. Instalación de luz eléctrica. Título perfectos. Escrituras por cuenta del comprador. Por Agustín Pita. Informes, 361 San Martín 361.—BRAVO BARROS y Cía.

LIMA 1284 y 1290 — PARA

renta. A una cuadra de plaza Constitución y en un punto de gran significación. Edificio sólido, de altos, que produce actualmente, con alquileres bajos, $ 3.600 pesos al año, pudiendo dar mucho más. Para para negocio y familia, en los bajos y casa habitación en el piso alto. Base, $ 35.000 de cuya suma se deducirá una hipoteca de $ 25.000 que vence el 29 de julio de 1920, al 8 o|o de interés anual por trimestres anticipados, con la que podrá continuar el comprador. Venta por división de condominio.

EL DOMINGO 15 de diciembre, a las 3 p. m., en la misma propiedad. Terreno: 10v66 por 40 varas. Ad corpus. Edificio: Planta baja: Local para negocio, casa para encargado, independiente con comedor, seis habitaciones, cocina y dos patios. Planta alta: sala, escritorio, cinco habitaciones, cuarto de baño, cocina y patio. Título perfectos. Informes, 361 San Martín 361.—BRAVO BARROS y Cía.

MODERNA — HABITACION

o renta. Casa Salguero 1883, entre Gorriti y Honduras. A dos cuadras de la avenida Córdoba. Nueva, bien tenida, preparada para altos. Construcción esmerada. Adoquinado pago. Base, $ 18.000.

EL DOMINGO 15 de diciembre, a las 3 p. m., en la misma propiedad. Terreno: 8v40 por 40v77; contrafrente igual. Ad corpus. Edificio: vestíbulo, sala, comedor, tres habitaciones, cuarto de baño instalado, cocina, despensa, pieza para servicio, dos patios y lavadero. Frente imitación piedra. Visítese después de las 2 p. m. Títulos perfectos. Informes, 361 San Martín 361.—BRAVO BARROS y Cía.

AL NORTE, PARA UN CO

legio. Feña 1446 a 1450, entre Avenida Pueyrredón y Larrea. Por las amplias dimensiones del terreno y la distribución y solidez del edificio, se presta fácilmente para un colegio, internado o sanatorio. Se produjo hasta hace poco $ 510 mensuales. Base, $ 50.000 suma que recibirá en hipoteca en cédulas serie L, con la que deberá continuarse el estilo de plaza. Con llave en mano.

EL MIERCOLES 11 de diciembre, a las 3 p. m., en nuestro hall, TERRENO: 10 varas por 40 de fondo y 9 de contrafrente. Ad corpus. EDIFICIO: Vestíbulo, dos habitaciones, 7 amplias habitaciones, 3 cuartos de baño, cocina, lavatorios. Frente imitación piedra, pilastras de yeso, techos de arte, los patios de mosaico con galerías cerradas, cielorrasos

BRAVO BARROS & Cía.

CASA SAAVEDRA, 225 CON ...mos Entre Ríos y Moreno. A una cuadra de Independencia y de las de Rivadavia. Base $ 7.000. Reconoce una hipoteca de $ 1.000 cedulas argentinas. El DOMINGO 11 de diciembre, a las 3 p. m., en la misma propiedad. Terreno 8.66 por 50. Ad corpus. Edificio: Cinco piezas de material, cielorraso, cocina, baño, patio con pozo de balde. Títulos perfectos. Informes, 861 San Martín 861.—BRAVO BARROS y Cía.

CROQUÑAC 762 ENTRE VIA- ...monte y Rondeau. A pocas cuadras de la calle Lavalle, se vende una casa de material, de 2 pisos, con 7 habitaciones, baño instalado, patio y fondo para lavadero. Un gran negocio para hacer casa de inquilinato. Base $ 6.000. Informes: 861 San Martín 861.—BRAVO BARROS y Cía.

EL MIERCOLES 14 de Septiembre a las 3 p. m., en nuestro hall, Tenorio 18 casa 3 p. m., en nuestro hall, Tenorio 18 casa por 8.66. Ad corpus. Edificio: Cinco piezas, cocina, baño instalado, patio con pileta de material, cuarto y dos patios. Adquirente paga. Títulos perfectos. Informes, 861 San Martín 861.—BRAVO BARROS y Cía.

ESQUINA AL SUD. GRAN ...rrente—Lavalle 3400 esquina Salcedo, con 20 metros de frente por 50 de fondo. Adquirente paga $ 1.000 de contado y el saldo en hipoteca. Base $ 18.000. Informes, 861 San Martín 861.—BRAVO BARROS y Cía.

LA PLATA 253 a 262. CON CE- ...ga alta, nueva, libre Alsina y Moreno. A dos cuadras de Constitución. Base $ 3.000 de contado y el saldo en hipoteca. Reconoce una hipoteca de $ 10.000 a 8 años. Informes, 861 San Martín 861.—BRAVO BARROS y Cía.

EL DOMINGO 11 de diciembre, a las 3 p. m., en la misma propiedad. Terreno 10 varas por 50. Ad corpus. Edificio: Cinco piezas, cocina, baño instalado, patio con pileta de material, cuarto y dos patios. Adquirente paga. Títulos perfectos. Informes, 861 San Martín 861.—BRAVO BARROS y Cía.

EN PALERMO — 10 o/o DE ...rrente—Lavalle Base, entre Cuenca y Pueyrredón. A una cuadra de Las Heras. Base $ 13.000 de contado y el saldo en hipoteca. Reconoce una hipoteca de $ 10.000 a 8 años. Informes, 861 San Martín 861.—BRAVO BARROS y Cía.

EL DOMINGO 11 de diciembre, a las 3 p. m., en la misma propiedad. Terreno 10 varas por 50. Ad corpus. Edificio: Cinco piezas, cocina, baño instalado, patio con pileta de material, cuarto y dos patios. Adquirente paga. Títulos perfectos

ADOLFO BULLRICH & Cía.

"EN LOS CAMPOS DEL CIELO"

Parte de los campos conocidos por de Gancedo

En el CHACO

Las 5.110 hectáreas que remataremos en nuestra casa, el MARTES 17 DE DICIEMBRE próximo y cuyos detalles pueden verse en el aviso correspondiente en nuestra sección, se hallan arrendadas en su totalidad a los señores Carlos B. Stevens y Cía. para corte de rollizos, los que allí forman espesos bosques.

El arrendamiento, como práctica en todos los de su índole, produce un porcentaje que varía según la clase y cantidad de madera que se tale. Las cantidades cobradas en tal concepto, han sido de $ 15.108 m|n. a Junio 30|916; $ 23.683.07 a Junio 30|917 y $ 13.683,79 a Junio 30 del actual. En 3 años, pues, ha producido un término medio anual de pesos 17.491.62 m|n., suma que con arreglo a la base, representa un interés de casi un 11 o|o anual.

Base $ 28 mln la hectárea

Con facilidades de pago

Adolfo Bullrich y Cía.

SOLICITA CASA DE FAMILIA

Arenales 3672

BASE: $ 19.000 CON $ 16.000

A PAGAR EN MENSUALIDADES

CASA ARENALES 3672. — A 2 cuadras de la estación Florida. La edificación, compuesta de 7 habitaciones, baño instalado, cocina, galería, lavadero cubierto, etc., edificada en terreno que mide: 10m50 de frente, 40m85 en el costado N., 40m40 en el S. y 9m de contrafrente, se halla en el mejor punto de la calle. Base: $ 19.000 con $ 16.000 a pagar en mensualidades de $ 200 con el 6 o|o de interés. Informes en el acto de la subasta, que tendrá lugar hoy a las 4 p. m., en nuestro remate, Rivadavia 837. Pueden visitarla de 2 a 5 p. m. Sello $ 0|o. Comisión 3 o|o. Informes en nuestras oficinas, San Martín 51.—Pueblo Massini y Cía. 611

En Vicente López

A 3 cuadras de la Estación FLORIDA

42 terrenos en 30 meses

ENTRE CHALETS

BASE $ 1 vara

El DOMINGO próximo

A las 3 p. m.

PUEBLO MASSINI y Cía.

EN VICENTE LOPEZ— 42 lindos terrenos en 30 mensualidades sin intereses, sobre la calle Italia (antes Maipú) entre las estaciones Florida y Vicente López, entre los chalets más lindos de ese pintoresco barrio. Venta en 30 mensualidades sin interés y con base de pesos 1 vara cuadrada, lo que ha valido poco $ 12, pagaderos en 30 mensualidades sin interés, dándose la posesión inmediata, con la sola entrada del 10 o|o. Las mensualidades se pagarán en el acto del remate y para más mi reserva el título provisional, otorgándose las escrituras definitivas ante el escribano señor Jorge Repetto, una vez abonadas 10 mensualidades y todo el que las anticipe. Adquisición el cargo de los compradores. El DOMINGO 15 de diciembre a las 3 p. m., en el mismo terreno. Vendemos estos 42 lotes, que recomendamos muy especialmente, pues dada la orden terminante de vender en 30 días, resulta un excelente negocio. Comisión 3 o|o. Planos e informes en nuestras oficinas, San Martín 51.—Pueblo Massini y Cía. de

HOY

ESTANCIA LAS SORPRE- sas, con 10.000 hectáreas, en la excelente zona de la Pampa Central, lote número XX de la Pampa Central, fracción H, a 10 leguas de General Acha, lindando con las estancias San Máximo de Hogar, El Perdido, de Madero y la de don José Rodríguez. Se trata de un establecimiento hecho, casa habitación moderna con 6 piezas, cocina, corredores y otras mejoras importantes, galpón de material con techo de zinc, molinos, bebederos, corrales para ovejas y hacienda mayor, bañadero, etc. Campos pastosos y con buena aguada en todos sentidos. Ideal para todo criador y muy especial para cría de ovejas. Venta: permuta en block con base de $ 18 la hectárea. Reconoce una hipoteca por pesos 60.000 m|n. al 9 o|o anual, que el comprador tomará en cuenta y que el comprador tomará en cuenta y que el comprador forma y estilo de plazo y las condiciones al contado. Esta hipoteca está solamente a $ 7.560 hectáreas estando la otra legua o sean 3.360 hectáreas libres de todo gravamen.

EL MIERCOLES 11 de diciembre a las 3 p. m., en nuestra casa, San Martín 51, ofrecemos este valioso establecimiento que recomendamos se visite dirigiéndose al señor Pablo Barbin, en el mismo, teniendo la bondad de llevar boleto de ida y vuelta. Tenemos varios establecimientos de alquiler cuyos conductores conocen perfectamente el campo. Pida vendedor, prefiere y desea quedar como mayordomo del campo por el término de 5 años, a contar de la fecha de la escrituración a razón de $ 2.000 pesos al año, pagaderos por semestres adelantados. Título perfecto. Sello $ 0|o. Comisión 3 o|o. Otras informes y planos en nuestras oficinas San Martín 51.—Pueblo Massini y Cía.

CHACRITA EN VILLARS — Partido de Las Heras. A 2 leguas de la capital y unos 2.000 metros de la estación del F. C. sobre la vía. Zona de campos regulares, cerca la tierra ha sido muy subdividida, por consiguiente muy valorizada con excelentes rendimientos. Son 42 hectáreas, 15 áreas, 37 centiáreas, que se venderán en block, con base de pesos 350 la hectárea, pagadero: tercera parte al contado, tercera a un año y tercera a dos años, con 8 o|o de interés por semestres adelantados.

EL MARTES 17 de diciembre a las 2 p. m., en nuestra casa, San Martín 51. Vendemos esta linda chacrita. Títulos perfectos. Sello 6 o|o. Comisión 3 o|o. Informes y planos, San Martín 51.—Pueblo Massini y Cía. de

EN ARRENDAMIENTO — 2.700 hectáreas en fracciones para chacareros, invernadores y hacenderos, en el partido de San Pedro, provincia de Buenos Aires, a 3 1|2 horas del Retiro, sobre la misma estación Santa Lucía, F. C. C. C.; parte del conocido establecimiento Mi Descanso de propiedad de la señora María H. de Mullen. Tierra excepcional, apta para todos los cultivos. Lotes de 50 a 250 hectáreas, con opción arrendamiento por seis años con base de pesos 20 anuales la hectárea.

EL DOMINGO 22 de diciembre a las 2 p. m., en el pueblo de Arrecifes en el Hotel Moderno, verificaremos este remate, habiendo elegido, para hacerlo, Arrecifes, por ser el más apetecible de todos los pueblos, donde puede haber interesados en arrendar, en ese lugar.

CONDICIONES DE ARRENDAMIENTO: Los contratos se firmarán el primero de Mayo de 1919 por ante el escribano don Lola Lima, o se harán privados en el caso que así lo prefieran los arrendatarios del campo, y se darán posesión el primero de Marzo de Junio de 1919, en el acto de firmarse los contratos abonarán por anticipado el importe de dos años de arrendamiento, y como generalmente sólo se cobra un año anticipado, se les hará como bonificación, un 7 o|o de descuento sobre el segundo año, que anticipan. Los años subsiguientes abonarán el arrendamiento por semestres vencidos. Para visitar el campo, dirigirse a los señores Santiago Pistrini y Cía. Salma Uballe, frente a la estación Santa Lucía y F. C. C. C. Por planos, informes y más datos a nuestra casa San Martín 51.—Pueblo Massini y Cía. de

CHACRA, CASAS, CUARTOS de manzana y lotes en el pueblo de Monte Casen, Compañía General de FF. CC., recomendamos el ángulo de la estación este, frente a la edificación del pueblo. Venta a largos plazos, sin base, al mejor postor. EL DOMINGO 15 de diciembre a la 1 de la tarde, en el mismo pueblo. Vendemos desde ya, particularmente. Seña $ 0|o. Comisión 3 o|o. Pidan planos detallados y otros informes, en nuestras oficinas, San Martín 51.—Pueblo Massini y Cía. v14

Arturo Demarco

RIO IV Y PUAN — LINDA manzana calle Puán 311 entre Río IV y Don Orione, sin, edificada, adquirida pagó, compuesta de habitaciones grandes, 1 chico, cocina, baño, frente con varias, etc. Base pesos 4.800, o menos.

EL DOMINGO 15 de diciembre a las 3.45. Datos B. Mitre 730.—A. Demarco. de

CASEROS 3073 ENTRE RIO- ja y General Urquiza frente al gran parque Patricios, la mejor cuadra de la localidad. Terreno de 10 por 35, con adoquinado pagado, cerca y vereda. Base pesos 12 vara cuadrada.

EL DOMINGO 15 de diciembre a las 3. Datos A. Demarco, B. Mitre 730. de

TERRENO—Calle GENERAL Urquiza 3178, a 1 cuadra al Norte de Caseros, adoquinado pagado, 316 varas. Base pesos 4.000 m|n. Pueden ofrecer en parte de pago propiedades y pagarés.

EL DOMINGO 15 de diciembre a las 3.30. Datos B. Mitre 730. de

CASA 3174, A 1 CUADRA de Rivadavia, frente chalet 8 piezas, baño, cocina, lavadero, etc. Base $ 9.000.

EL DOMINGO 15 de diciembre a las 3.30. Datos B. Mitre 730. de

Guerrico y Williams

JUDICIAL — PALACIO en la calle Florida. La edificación, compuesta planta baja, altos y mansarda, sobre terreno que mide: 10m40 de frente, 40m85 en el costado N., 40m40 en el S. y 9m de contrafrente, se halla en el mejor punto de la calle. Base: $ 19.000 con $ 16.000 a pagar en mensualidades de $ 200 con el 6 o|o de interés. Informes en el acto de la subasta, que tendrá lugar hoy a las 4 p. m., en nuestro remate, Rivadavia 837. Pueden visitarla de 2 a 5 p. m. Sello $ 0|o. Comisión 3 o|o. Informes en nuestras oficinas, San Martín 51.—Pueblo Massini y Cía. de

JUDICIAL — PROPIEDAD Río Bamba 927, y 931, entre Paraguay y Charcas, construcción moderna, antiguo costo, levantada en terreno que mide: 8m32 de frente al O., 8m878 de contrafrente, 44m30 en el costado N. y 44m80 en el costado S., consta de:

CASA BAJA, número 927: zaguán con entrada separte para servicio, vestíbulo, sala, escritorio, comedor, antecomedor, 3 dormitorios con dos baños, cocina, antecocina, 3 patios y dependencias.

CASA ALTA 931: la misma distribución que la baja, con más 1 dormitorio y un altillo, 3 piezas de servicio. Pisos en todos de roble, escalera y vitrales de mármol artísticos, cielos rasos, yeso, buena carpintería, etc. Base, 2|3 partes de la tasación, o sea pesos 106.666.66.

EL MARTES 17 de diciembre, a las 3 p. m., en nuestra casa B. Mitre 767. Orden del señor juez doctor Roberto Bunge, secretaría Gancedo, en los autos de la sucesión de don Gregorio Ramón Gavier, por división de condominio. Exigiremos 5 o|o a cuenta de precio y 2 o|o de comisión. Más datos a B. Mitre 767.—Guerrico y Williams. de

JUDICIAL — FRENCH 2328 Para habitar. Precioso propiedad levantada en terreno de 8m66 de frente por 33m15 metros de fondo en el costado O. y 33m15 en el E., que consta de: vestíbulo, hall, living, sala, escritorio, comedor, 3 dormitorios, cuarto de baño instalado con calentador de agua, antecomedor de cristales, despensa, cocina, 2 cuartitos y 2 piezas servicio, en altos, 2 patios, mosaicos ricos carpintería, cedro, etc. Base pesos 21.666.33.

EL MIERCOLES 11 de diciembre, a las 3, en nuestra casa B. Mitre 767, Orden del señor juez doctor Klappenbach, secretaría Ayerragaray, en los autos de la sucesión de doña Julia Sarmiento de Clark. Exigiremos 5 o|o seña y 2 o|o de comisión.—Guerrico y Williams. de

JUDICIAL — CASA QUINTA en Caseros, provincia de Córdoba, un terreno mide 100 metros por cada costado, o sea 1 hectárea de superficie, estando cercado con alambre tejido y lindal al N. con Ramón Escudero y al S., O. y E. con calles públicas. La casa principal es de dos pisos, a saber: subsuelo, cocina, cuarto servicio y w. c.; planta principal: sala, comedor, antecomedor, 4 dormitorios, 3 baños completos instalados, galerías, etc. La casita del quintero comprende 3 habitaciones. Ambas construcciones son de mampostería en cal, techos hierro, cielos rasos, puertas cedro, pisos pino (en el 2do. en parquet), estado, ¡hay además fuerza, frutales, regueras de material, lanque australiano y agua corriente. Base: 2|3 partes de la tasación o sea pesos 12.333.33 m|n.

EL MARTES 17 de diciembre a las 3, en nuestra casa, B. Mitre 767. Orden del señor Juez doctor Roberto Bunge, secretaría Gancedo, en los autos de la sucesión de don Gregorio Ramón Gavier, por división de condominio. Exigiremos 5 o|o a cuenta de precio y 2 o|o de comisión.—Guerrico y Williams. de

CHACRAS Y GALLO — 6 completas fotos entrando una estupenda orquilla con un frente mínimo de 11.55 varas y fondos variables. A 2 cuadras de la Avda. Santa Fe, en pleno barrio de familias. Se ha hecho una división poco común, pues en todos los lotes, por su notable frente, se puede desarrollar cualquier idea arquitectónica. Base, pesos 10 la vara cuadrada. 20 o|o al contado, 20 o|o a 1 año, 30 o|o a 2 años, 30 o|o a 3 años con 7 o|o de interés por trimestres adelantados y garantía hipotecaria.

EL MIERCOLES 18 de diciembre a las 3 p. m., en nuestra casa B. Mitre 767. Pueden pasarse los lotes y entregarán medidas y títulos a todo interesado en la venta solamente la edificación de material; todo lo que es hierro y madera pertenece al inquilino. Las escrituras serán otorgadas por ante la oficina de los señores Mario y Néstor Navarro Seña. Sello. Comisión 2 o|o.—Guerrico y Williams. d10

Eduardo J. Jiménez

ESQUINA FEDERICO LA- croze 3702|18 y Chartres 602|10. Edificio moderno de bajos y preparado para altos, construído con materiales de primer orden, tirantería de hierro, carpintería cedro, pisos mosaicos, en terreno de 12.43 vs. x F. Lacroze por 29.57 vs. a Chartres y en compone de entendido salón para negocio, tres habitaciones, baño, cocina, pieza servicio y w. c., cloacas y demás detalles. Base pesos 15.000 m|n.

EL DOMINGO 15 de diciembre a las 2.30 p. m., sobre la misma propiedad. Títulos perfectos. Sello $ o|o. Comisión $ o|o. Más datos a mi oficina, Rivadavia 820.—Eduardo J. Jiménez. de

TERRENO MAURE 3835 en- tre Fraga y Rossetti. Mide 10.39 vs. de frente por 56.06 vs. de fondo, con adoquinado pago y vereda. Base pesos 7 m|n. v. c.

EL DOMINGO 15 de diciembre a las 4 p. m., sobre el mismo. Títulos perfectos. Seña $ o|o. Comisión $ o|o. Más datos en mi oficina, Rivadavia 820.—Eduardo J. Jiménez. de

TERRENO OLLEROS entre Guevara y Fraga de 10.39 vs. por 56.56 vs. con adoquinado pago y vereda. Base pesos 7 m|n. v. c.

EL DOMINGO 15 de diciembre sobre el mismo a las 4 p. m. Títulos perfectos. Seña $ o|o. Comisión $ o|o. Más datos a mi oficina, Rivadavia 820.—Eduardo J. Jiménez. de

César A. Pettinaroli

LAS CEDULAS ES EL TITULO DE MAYOR PRESTIGIO, PORQUE LA BASE ES LA PROPIEDAD, QUE VALE CADA DIA MAS.

CEDULAS $ 10.600 RECO- noce la casa Costa Rica 4186 entre Gascón y Almagro. Ideal casa para novios, recién pintada y bien ubicada a 100 metros estación Anglo Argentino, con tranvía en la puerta números 75, 64, 73, 65, 57 y otros. Compuesta de 5 habitaciones inclusa sala y comedor, carpintería cedro, celosías, cancel, etc., pisos pino tea, cielos rasos yeso, escusado y patios mosaicos, baño y cocina con azulejos, 2 w. c., frente piedra artificial, cloacas, instalaciones eléctricas, adoquinado pago. Mide 10 por 35. v. Ad corpus. Base resuelta pesos 16.700

EL DOMINGO 15 de diciembre a las 5 p. m. en la misma. Datos Lavalle 1173.—César A. Pettinaroli. vi5

José Balocchio

JUDICIAL—EN FLORESTA casa Corrientes 2135, de 9.66 por 43 metros, edificada de 2 piezas, cocina y galería, techos, pesos 3.500, por orden del señor juez doctor Roberto Bunge, juicio seguido por don Vicente Soltmena contra don Salvador Laurin, por cobro de pesos.

EL DOMINGO 15 de diciembre, a las 4 p. m. en la misma. Datos en la secretaría del doctor Enrique Lucarini, o en mi escritorio, Reconquista 144. Seña $ o|o. Comisión 2 o|o.—José Balocchio. vi3

EN FLORES—BASE $ 3.000 finita casa 4 dormitorios, comedor, baño, cocina, galería, cielos rasos, jardín, barandas, terreno de 10 por 28 varas, calle Junta 2976, a 2 cuadras de Varela.

EL DOMINGO 15 de diciembre, a las 5 p. m. Alf.

T. A. Vinelli y Cía.

(San Martín 340, U. T. 1881, Avenida)

CASA en MENSUALIDADES

Humberto 1 3081, entre Rioja y Urquiza, a 1 cuadra de San Juan y 4 de Boedo. Edificio moderno y sólido. Consta de: salita, y comedor al frente, separán con mamparas, hall con vitraux, 3 dormitorios, cuarto de baño, cocina, w. c., pieza servicio, asotea, etc. Frente imitación piedra con puerta de hierro, patio de mosaico, cielos rasos yeso, carpintería cedro, molduras imitadas, gas, luz eléctricas, cloacas, pileta lavar, adoquinado y tranvías al frente. Renta actual, $ 110. Base, $ 16.000. Cuya suma responde de deuda al Banco Hogar Argentino que se paga en cuotas mensuales de pesos 140.50 incluso intereses y amortización. El excedente al contado.

EL DOMINGO 15 de diciembre, a las 4 p. m. en la misma. Seña $ o|o. Comisión 3 o|o. Informes y planos en nuestra casa, San Martín 340, U. T. 1881, Avenida. de

Arturo Demarco

RIO IV Y PUAN — LINDA manzana calle Puán 311 entre Río IV y Don Orione, sin, edificada, adquirida pagó, compuesta de habitaciones grandes, 1 chico, cocina, baño, frente con varias, etc. Base pesos 4.800, o menos.

EL DOMINGO 15 de diciembre a las 3.45. Datos B. Mitre 730.—A. Demarco. de

CASEROS 3073 ENTRE RIO- ja y General Urquiza frente al gran parque Patricios, la mejor cuadra de la localidad. Terreno de 10 por 35, con adoquinado pago, cerca y vereda. Base pesos 12 vara cuadrada.

EL DOMINGO 15 de diciembre a las 3. Datos A. Demarco, B. Mitre 730. de

TERRENO—Calle GENERAL Urquiza 3178, a 1 cuadra al Norte de Caseros, adoquinado pago, 316 varas. Base pesos 4.000 m|n. Pueden ofrecer en parte de pago propiedades y pagarés.

EL DOMINGO 15 de diciembre a las 3.30. Datos B. Mitre 730. de

CASA 3174, A 1 CUADRA de Rivadavia, frente chalet 8 piezas, baño, cocina, lavadero, etc. Base $ 9.000.

EL DOMINGO 15 de diciembre a las 3.30. Datos B. Mitre 730. de

LOS "CAMPOS del CIELO"— 5110 Has. 37 as. según título y 5764 has. 14 as. 75 cs. según mensura en el Chaco, parte de los afamados Campos de Gancedo, cuya superficie cerca, en gran parte, cubierta por monte en explotación para corte de rollizos. Dispone: 1 km. de la estación Pinedo (F. C. C. N. ramal de Quitilipi a Barranqueras); y a 2 km. del mismo F. C. Campo llano, con suaves ondulaciones, de suelo más bien arenoso, cubierto por una capa de tierra vegetal que alcanza en las áreas 1 1|2 mts. de espesor. Apto para ganadería y agricultura, con aguadas a 2 y 4 mts. del nivel medio del suelo, base: $ 28 m|n. la hectárea, pagaderos una tercera parte al contado y el resto con pagarés hipotecarios a uno y dos años de plazo y al 6 o|o de interés anual.

EL MIERCOLES 11 de diciembre, a las 3 p. m., en nuestra casa, Florida 349-373. El campo figura en el plano del territorio nacional del Chaco bajo el nombre de *La Recomendada* siendo la fracción XI de los acreedos Campos del Cielo. Linda, por el N. con Matías Pinedo, Oliver, por el E. con Pedro Iribarne, por el O. con los lotes b y d de la fracción X, y por el S. con la E. B. Zuberbuhler. Este arrendado en su totalidad a los señores Carlos B. Stevens y Cía., con compromiso por ambas partes de cortar, por rescindido el contrato a solicitud de una de ellas con 60 días de anticipación. Ha producido el arrendamiento, en tres años, (1916, 1917 y 1918), la suma de $ 52,474.86 m|n.; o sea un término medio de $ 17.491.62 m|n. por año, que representa $ 3 m|n. por hectárea. Exigiremos el 5 o|o a cuenta de precio y el 2 o|o de nuestra comisión. Más informes y planos en nuestras oficinas Florida 349-373.—Adolfo Bullrich y Cía. de

POR ORDEN DE LA INTEN- dencia municipal. Dos fracciones de terreno, una, formando esquina a las calles Arribeños y Báez y la otra, calle Arias entre Báez y Guatemala.

EL LUNES 23 de diciembre, a las 2 p. m., en nuestra casa calle Florida 349 y 373.

ARAOZ ESQUINA SOLER—30.61 metros de frente al Oeste sobre la primera calle por 41.45 metros de frente también, a la segunda; teniendo en su costado Este 29.93 y 4 mts. en la cabava. Superficie, 1.265 metros cuadrados. Cuarto principal en planta baja la transición principal. En el piso alto maquinistas 3 dormitorios Kuper doble con capacidad para producir 900 o 1.000 kgs. de trigo molido. En el segundo piso residores con sus limpiadores de trigo. Próximo a este cuerpo hay otro con dos pisos: el pado para residuos y el alto para harinas y un galpón de material, techo de cinc de 12x10 metros. Otro galpón de material techado de cinc de 12 metros por 16; otro de material techo de cinc de 13x10 mts. un altillo de 12 metros por 13. Un edificio de 3 piezas de material, cocina, pozo y w. c. para habitación y dos piezas para escritorio. Separadamente se venderán en el mismo acto los muebles y útiles del escritorio, etc. Exigiremos el 5 o|o a cuenta y el 2 o|o de nuestra comisión. Otros informes, en nuestra casa, Florida 349 y 373.—Adolfo Bullrich y Cía. de

CAMPO EN PUAN—EN EL deslinde de este partido, con el de Villarino, sobre Meridiano V, a cinco leguas al NO. de la estación Algarrobo, F. C. S. y a 6 1|2 horas del Puerto de Bahía Blanca. Campo apto para ganadería y agricultura. Son 2268 hectáreas, 57 áreas y 60 centiáreas en dos lotes a saber:

Lote núm. 1, consta de 1130 hectáreas 61 áreas y 80 centiáreas, está alambrado en sus costados NO., SO. y NE., con 6 y 7 hilos y lindan: al NO. Mettler Hnos., al NE. con el lote núm. 2, al SE. Alfonso Ibarra y al SO. La Holando-Argentina.

Lote núm. 2, consta de 1137 hectáreas, 75 áreas y 80 centiáreas, está alambrado en sus costados NO., NE., SO. con 6 y 7 hilos y lindan: al NO. Mettler Hnos. al NE. Juan Carlos Massey, al SE. Alfonso Ibarra y al SO. con el lote núm. 1. Base de venta $ 26 m|n. la hectárea.

EL LUNES 16 de diciembre a las 3.30 p. m., en nuestra casa calle Florida 349 y 373. Seña 10 o|o. Comisión 3 o|o. Informes y planos en nuestra casa Florida 349 y 373. Para los interesados que deseen facilidades de pago, deberán gestionarlas antes del día del remate en nuestra casa.—Adolfo Bullrich y Cía. de

"LA NIÑA" y "San Andrés", en Lobos.—Dos calidades en plena producción, ubicadas en la localidad por de Ingleton, 813 hectáreas de campo fácilmente con cuatro trenes diarios, a 2 1|2 de Empalme Lobos y de Las Horas. Campo de muy buena calidad, alto, con una capa de tierra vegetal no menor de 80 centímetros en toda su superficie. Agua dulce y potable a escasa distancia del nivel medio del suelo. Con postes refinados en todos los potreros y molino en cada uno de ellos. Se remata en conjunto, la suma de $ 2114 m|n. por hectárea, de 2 a 5 años de plazo, con 7 o|o de interés anual por semestres anticipados.

EL MIERCOLES 11 de diciembre, a las 3 p. m., en nuestra casa, Florida 349 y 373. Orden del señor juez Roberto Bunge, secretaría del señor Miguel Bohagaray, en los autos testamentarios de don Pedro Sadles o Sallés Castells. El campo linda: al NO. con José Gil, hs. J. P. Massel y Co. J. B. Bernasconi; al SE. con Blatiza Potes de Bardi, Mateu Merino y Ricardo Echeparebordia; al N'E. con la misma sucesión y al SO. con Manuel y Ricardo Durañona y Rosario Potes de Romero. Está alambrado en todo su perímetro y dividido en varios potreros. El lote 7 contiene el casco de la estancia, y tiene las siguientes poblaciones y mejoras: casa principal, de material, con 5 habitaciones y galería. Otra casa de material con 2 habitaciones, baño, despensa y cocina. Peluquería con 2 habitaciones, galería, carnicería con aditano, una pieza de material de 4x4 mts. En otro grupo un edificio de material con un gran depósito, piezas para peones cocina y herrería; aparte de un gran tinglado de cinc y madera con 5 boxes y 3 corralitos; una cochera de cinc y madera con un tinglado. Monte de 60 hs. dividido en 11 potreros con quinta de verduras, frutales y cinc de viñas. Galpón de cinc, molino con tanque australiano de 200.000 litros con cañería para la casa y quinta. Además, una construcción de material con 18 piezas, despensa, etc. Galpón de madera y hierro, de 10 mts.x40 mts; bañadero para ovejas, escurridero, corrales para hacienda grande, molino y tanque de material. Distribuídos en el campo 6 molinos con sus tanques australianos respectivos.

Para revisar el campo, en el que hay un encargado, puede ir por cualquiera de las estaciones mencionadas. Exigiremos el 5 o|o a cuenta de precio y el 2 o|o de nuestra comisión. Otros informes en n. casa Florida 349-373.—Adolfo Bullrich y Cía. de

JUDICIAL — La ESTANCIA Los Gauchos, en Coronel Dorrego, 5778 has. 54 as. 22 cs. 52 decmas., que forman una conocido establecimiento, divididas, en 8 lotes de 276 has. 70 as. 85 cs., a 874 has. 40 as. La estación Zubiaurre, F. C. S. (ramal de Dorrego a Copetonas) se halla sobre el límite del campo y la estación Gil a unas diez cuadras; distando a 2 1|2 leguas de la estación Aparicio, base importantísima para la agrícola como para el pastoreo, donde se obtienen elevados arrendamientos. Casi en su totalidad el campo se halla bajo agricultura con perspectivas de una cosecha excepcional, la que una vez levantada, dejará excelentes rastrojos aprovechables para pastoreo. Base uniforme, $ 98.80 la hectárea.

EL VIERNES 13 de diciembre a las 3 p. m., en nuestra casa, Florida 349 y 373. Orden del señor juez Roberto Bunge, secretaría del señor Miguel Bohagaray, en los autos testamentarios de don Pedro Sadles o Sallés Castells. El campo linda: al NO. con José Gil, hs. J. P. Massel y Co. J. B. Bernasconi; al SE. con Blatiza Potes de Bardi, Mateu Merino y Ricardo Echeparebordia; al N'E. con la misma sucesión y al SO. con Manuel y Ricardo Durañona y Rosario Potes de Romero. Está alambrado en todo su perímetro y dividido en varios potreros. El lote 7 contiene el casco de la estancia, y tiene las siguientes poblaciones y mejoras: casa principal, de material, con 5 habitaciones y galería. Otra casa de material con 2 habitaciones, baño, despensa y cocina. Peluquería con 2 habitaciones, galería, carnicería con aditano, una pieza de material de 4x4 mts. En otro grupo un edificio de material con un gran depósito, piezas para peones cocina, y herrería; aparte de un gran tinglado de cinc y madera con 5 boxes y 3 corralitos; una cochera de cinc y madera con un tinglado. Monte de 60 hs. dividido en 11 potreros con quinta de verduras, frutales y cinc de viñas. Galpón de cinc, molino con tanque australiano de 200.000 litros con cañería para la casa y quinta. Además, una construcción de material con 18 piezas, despensa, etc. Galpón de madera y hierro, de 10 mts.x40 mts; bañadero para ovejas, escurridero, corrales para hacienda grande, molino y tanque de material. Distribuídos en el campo 6 molinos con sus tanques australianos respectivos.

Para revisar el campo, en el que hay un encargado, puede ir por cualquiera de las estaciones mencionadas. Exigiremos el 5 o|o a cuenta de precio y el 2 o|o de nuestra comisión. Otros informes en n. casa Florida 349-373.—Adolfo Bullrich y Cía. de

EL "MOLINO BALCARCE", en Balcarce, F. C. S. Esta espléndida propiedad que cuenta con todos los elementos que requiere un establecimiento moderno para su inmediata explotación. Sus construcciones son valiosas y comprenden el siguiente al objeto a que se les ha destinado. Base, $ 50.000 m|n. pudiendo el comprador dejar en hipoteca sobre el mismo bien, la suma de $ 30.000 m|n. a un año de plazo con 8 o|o de interés anual.

EL DOMINGO 22 de diciembre, a las 2.30 p. m., en la misma propiedad. El terreno no consta de tres fracciones dentro de la manzana 212. La primera fracción esquinero Norte mide 50 metros por 45 metros, la segunda, lindando, siguiendo hacia el Sud, mide 25 metros por 50 metros. La tercera fracción, esquinero Sur, mide 50 metros por 54.10 metros. Superficie, 7.705 metros cuadrados. Cuerpo principal en planta baja la transición principal. En el piso alto maquinistas 3 cilindros Kuper doble con capacidad para producir 900 o 1.000 kgs. de trigo molido. En el segundo piso residores con sus limpiadores de trigo. Próximo a este cuerpo hay otro con dos pisos: el pado para residuos y el alto para harinas y un galpón de material, techo de cinc de 12x10 metros. Otro galpón de material techado de cinc de 12 metros por 16; otro de material techo de cinc de 13x10 mts. un altillo de 12 metros por 13. Un edificio de 3 piezas de material, cocina, pozo y w. c. para habitación y dos piezas para escritorio. Separadamente se venderán en el mismo acto los muebles y útiles del escritorio, etc. Exigiremos el 5 o|o a cuenta y el 2 o|o de nuestra comisión. Otros informes, en nuestra casa, Florida 349 y 373.—Adolfo Bullrich y Cía. de

CAMPO EN PUAN—EN EL deslinde de este partido, con el de Villarino, sobre Meridiano V, a cinco leguas al NO. de la estación Algarrobo, F. C. S. y a 6 1|2 horas del Puerto de Bahía Blanca. Campo apto para ganadería y agricultura. Son 2268 hectáreas, 57 áreas y 60 centiáreas en dos lotes a saber:

Lote núm. 1, consta de 1130 hectáreas 61 áreas y 80 centiáreas, está alambrado en sus costados NO., SO. y NE., con 6 y 7 hilos y lindan: al NO. Mettler Hnos., al NE. con el lote núm. 2, al SE. Alfonso Ibarra y al SO. La Holando-Argentina.

Lote núm. 2, consta de 1137 hectáreas, 75 áreas y 80 centiáreas, está alambrado en sus costados NO., NE., SO. con 6 y 7 hilos y lindan: al NO. Mettler Hnos. al NE. Juan Carlos Massey, al SE. Alfonso Ibarra y al SO. con el lote núm. 1. Base de venta $ 26 m|n. la hectárea.

EL LUNES 16 de diciembre a las 3.30 p. m., en nuestra casa calle Florida 349 y 373. Seña 10 o|o. Comisión 3 o|o. Informes y planos en nuestra casa Florida 349 y 373. Para los interesados que deseen facilidades de pago, deberán gestionarlas antes del día del remate en nuestra casa.—Adolfo Bullrich y Cía. de

CHACRA EN VILLA BRU- sone, departamento de General Roca, pedanía Necochea, provincia de Córdoba, 67 hectáreas, 50 áreas en el ejido de Nicolás Brusone, F. C. P., ramal de Villa Valeria a Labouaye, Base, $ 300 m|n. la hectárea.

EL LUNES 16 de diciembre, a las 3 p. m., en nuestra casa calle Florida 349 y 373. Correspondiente a las quintas 55 al 61 del plano de esa villa. Demás detalles. Exigiremos el 5 por ciento a cuenta de precio y el 2 o|o de comisión.—Adolfo Bullrich y Cía. de

LA ESTANCIA "SANTO DO- mingo", en Las Flores, con las estaciones Newton y Nepp (F. C. S.) en el límite del campo. 2.872 hectáreas de buen campo divididas en tres lotes, en uno de los cuales se halla el casco de la estancia.

EL JUEVES 19 de diciembre, a las 2 p. m., en nuestra casa, Florida 349 y 373. Base uniforme, $ 140 la hectárea, con opción. El conjunto linda al N. vía del F. C. S., por medio con S. L. Gresa; al NE., con Vicente Peña y camino real al SE. con Juan Mac Donald y Juan María López; al SO. con Alanis Bunge y otros y al NO. con viuda de Irigoyen y otros.

LOTE 1—1.103 hectáreas, 29 as. y 35 cs.; lo cruza en su extremo el camino real; comprende los potreros de Santo Domingo, donde está el casco de la estancia, compuesto de: casa, buena, de casa-habitación con hall, comedor, 3 dormitorios, 1 cuarto de baño, cocina, antecocina, despensa, piezas de servicio, enaguina de acetileno, etc.; casa de mayordomo con 6 piezas, cocina, despensa, etc.; casa de peones, comedor y cocina para peones; dos buenos galpones unidos de los cuales en de 20 por 7 metros y el otro en poco menos; palleroch y huerta. Regados de un parque y monte de más o menos 70 hectáreas. Además los potreros de "Las Lauchas", de "La Estancia", "La Adela", "El Arrendado", parte de "La Palmita" de "La Tapera" y parte de "El Duero", todos ellos con sus correspondientes divisiones interiores, alambrados

ARTURO BARROS

PAMPA CENTRAL

10.000 hectáreas

Sección XV, lote 10, fracción A

PAMPA CENTRAL 10.000 hectáreas de campo. Con casas, sección XV, lote 10, fracción A, 8 leguas de la estación Puelén, Ferrocarril Central Córdoba y Rosario, 10 minutos de Puelén, 12 de Colonia Emilia, 15 de Colonia Tornquist y equidistante de las estaciones Saldungaray y Tornquist. Sin casas.

HOY MIERCOLES 11 de diciembre a las 3 p. m., en el pueblo de Puelén, calle Mariño, 41, Martillero, campo de parte de los lotes 3 y 4, sus tierras son aptas para agricultura, y parte en parte con aguas potosas para ganadería con agua potable a poca profundidad. Linda al E., con José M. García; al NO., con herederos del general Donovan; al SO., con el campo de Justo Tomás de Anchorena, y al SE., con la estación Puelén. Para informes y planos, Arturo Barros, Rivera Indarte 229|31.

RIVERA INDARTE 229|31. Un cómodo y excelente local, con 4 casas de altos y 2 de bajos, propias, edificadas por su distinguido propietario, sobre terreno de 10 varas de frente por 40 de fondo, con 2 habitaciones, ambas rodeadas de Ri-vera, con 2 habitaciones, ambas rodeadas de Rivera, con 2 habitaciones, ambas rodeadas de Rivera, con 2 habitaciones, ambas rodeadas de Riv

PANELO Y CIA.

Gran Remate
Santa Fe y Pueyrredón

En las dos esquinas más importantes y de mayor movimiento comercial de los dos grandes avenidas.

RENTA ACTUAL PRODUCE EL 8.18 o|o

BASE $ 140.000, o sea $ 261.36 la v.c.

EL VIERNES 20 DE DICIEMBRE

Brasil 2449 al 61

RENTA el 30 o|o

BASE $ 8.000

JUDICIAL — DE GRAN ren-

En BARRACAS

GENERAL MORNOS 1095

Base definitiva $ 20.000

A PLAZOS

BARRACAS — A PLA-

En ALBERTI

1 Hs. 60 As. 76 Cs. 35 Ds.

DE CAMPO ESPECIAL

CABAÑAS o GRANJAS

A 4 cuadras de la estación

Base definitiva $ 370 la hectárea

Una de $5.000 bonos hipotecarios del [illegible] **de la Provincia de Bs. Aires, [illegible] amortizable en 32 años.** v12

JUDICIAL — EN AL-

EN FLORES

Rivera Indarte 389

Casa definitiva $23.000

Incluye 17.000 cédulas

MEJORES — CON CEDU-

Santa FE 2051

Entre Ayacucho y Junín

GRAN UBICACION

Base $ 60.000 o sea $ 109.49 la v.c.

El viernes 20 de diciembre

JUDICIAL — SANTA FE

En GORCHS

ARRENDAMIENTO

668 Hs. 83 As. 10 Cs.

De campo especial para ganadería a 1|2 legua de la estación.

BASE $ 12 LA HECTAREA

EN GORCHS — ARRENDA

A. Guaragna y Cía.

Yeor. Romé - Victoria 875, U. T. 1353, Av.

RIVADAVIA 8700 — 10x70

varas. En la situación más notable de la calle Rivadavia, en la parroquia de Vélez Sarsfield, centro de intereses más importantes de la capital, donde la tierra adquiere día a día mayor valor. Con doble vía de tranvías al frente y subterráneo a plaza Mayo que pone esta finca a pocos minutos del centro. A la entrada de la estación F. C. O. Pueyrredón. Calles electrificadas. Todos los servicios a poca distancia importancia de la situación que comentamos. Paraje donde el terreno limpio se ha pagado a $ 60 y 70 v. c. u. La finca, sobre el buen lote inquietado, consta de una casa de frente, con vidrieras y pantalla metálica, tres buenos dormitorios de 4x4, cocina, w. c., y dependencias. El edificio parte en cal con frente imitación piedra, cielo rasos de yeso, pisos pino, tea, patios de mosaicos y con medianeras, veredas y adecuado pago. Base $ 18.000 m|n. o|o.

EL DOMINGO 15 de diciembre, a las 4 p. m. Sobre la misma. v12

OCASION UNICA — 4 ½ v.

o. Terreno 950. A 2 cuadras de las avenidas Bella Vista (hoy Dohato Alvarez) Boyacá y Lope Gaona, con tranvías a todas direcciones y combinación con el subterráneo, que conduce a plaza Mayo en 11 minutos. Magnífico lote de 21.99 varas|de frente, 30.32 varas en el contrafrente, 59.70 varas en el costado Sur por 61.47 varas en el costado Norte. Con un edificio que da renta, compuesto de 7 piezas, en buenas condiciones de conservación. Para más detalles, agotas, ocurrentes. Reconoce una deuda de $ 5.378,24 por aforamiento, que se podrá abonar en el acto o dejarla hasta el 30 de junio de 1919, sin interés.

EL DOMINGO 15 de diciembre, a las 4.30 p. m., Sobre la misma. v13

BELGRANO — CON CEDU-

Casal Hnos.

JUDICIAL — TERRENO en

el partido de San Isidro, a 4 cuadras de la estación Florida del F. C. C. A. Próximo a los caminos que llevan a Belgrano y San Martín. Esquina a las calles Martín Rodríguez y Bella Vista, formado por los lotes señalados con el número 1 respectivamente con los números 25 y 26 de la manzana Q. C. y linda por un frente con la manzana R. R. señalada por calle, por otro frente al E. la manzana V. V. (quinta Williams), separada por calle y por los otros dos lados con lotes de la manzana Q. C. El lote 25 mide 8.69 metros de frente, por 62 metros 88 cts. de fondo y el 26, 17m85 cts. de frente por 35m65 cts. de fondo que en este a su vez frente a calle. Tasación pericial $ 3.609,75 m|n. Base 3|5 partes $ 2.525,84 moneda nacional.

EL DIA DOMINGO 15 de diciembre de 1918, a las 3 p. m. sobre el mismo terreno. Orden del señor juez letrado doctor Fernando Viaggio, en el juicio sucesorio de don Pedro Juan Blanqueri, que tramita por la escribanía del doctor Figueroa Alcorta. Malgrimos al 4 p|o, a cuenta de precio y 1 p|o de comisión. Informes [illegible]

En CAÑUELAS

[illegible] de la estancia "La Caledonia"

EN 3 LOTES

[illegible] No. — 88 As. — 78 Cs.

[illegible] especial para ganadería.

[illegible] $ 450 la hectárea

A PLAZOS

[illegible] — EN CA-

Hs. 60 As. 76 Cs. 35 Ds.

DE CAMPO ESPECIAL

CABAÑAS o GRANJAS

A 4 cuadras de la estación

Base definitiva $ 370 la hectárea

Una de $5.000 bonos hipotecarios del [illegible] **de la Provincia de Bs. Aires, [illegible] amortizable en 32 años.** v12

JUDICIAL — EN AL-

Banco Hipotecario Nacional

[illegible]

CONDICIONES [illegible]

REMATES A EFECTUARSE

CAPITAL

EL MIERCOLES 11 DE DI-

diembre. En su local a las 3 p. m. Terreno, Pedro Ortiz Basualdo y Cañada de Gómez. Lote número 10 de la manzana 9. Mide: [illegible] metros. [illegible] $ 1.800. Deuda pesos 817. [illegible]

EL MIERCOLES 11 DE DI-

diembre. En su local a las 3 p. m. Terreno Cañada de Gómez entre Mm. Pedro y Merlo. Lote número 14, de la manzana 1. Mide: 8 metros 66 c. por [illegible]. Base $ 1.800. Hipoteca pesos 720. Deuda pesos 500.—LA PRENSA, noviembre 27. n17

EL MIERCOLES 11 DE DI-

ciembre. En su local a las 3 p. m. Casa Santa Fe, número 1744|50. Mide: 7m17 por 16 metros 438. Ad. corpus. Con [illegible] dependencias. N.o H.o 14.061, o|o. Base, pesos 55.000. Hipoteca pesos 45.000. Deuda pesos 41.807.

EL MIERCOLES 11 DE DI-

ciembre. En su local a las 3 p. m. Casa Santa Fe, número 1754|58. Mide: 7m93 por 35m10. Con edificación negocio y piezas, 1 más en [illegible] dependencias. N.o H.o 14.061, o|o. Base, pesos 55.000. Hipoteca pesos 45.000. Deuda pesos 41.807.

EL MIERCOLES 11 DE DI-

ciembre. En su local a las 3 p. m. Casa Navarro número 4003 y 4011, Banquadero número 3561 y 3567, calle Lavalle número 3561 y 3567. Mide: 17m34 por 45m. 11 de frente al SO. Ad corpus. Con salón negocio, con altano, 8 piezas y dependencias. N.o H.o 8.732, o|o. Base, pesos 12.500. Hipoteca pesos 10.000. Deuda pesos 11.140.

EL JUEVES 12 DE diciembre

En su local a las 3 p. m. A requerimiento judicial. Casa, calle Gaona número 3158 esquina Ombú 492. Mide: 7 metros por 15m85. Ad corpus. Con 7 piezas, instalación de luz, agua corriente, servicio a motores. Dependencias en todo. N.o H.o 6.317, o|o. Base pesos 32.000. Hipoteca pesos 25.600. Deuda pesos 16.725.

EL JUEVES 12 DE diciembre

En su local a las 3 p. m. Casa, Zapiola número 1320. Mide 8m41 por 45 metros 41 cts. 8m47 al NO. y 11m85 de contrafrente. Ad. corpus. Con 2 piezas y dependencias. N.o H.o 10.748, o|o. Base pesos 8.250. Hipoteca pesos 6.600. Deuda pesos 7.116.

EL VIERNES 13 de DICIEM-

bre en su local a las 3 p. m. Tres casas, Dolores número 801 esquina Zanelli números 8813-35. Miden 27m41 al NNE., más una goleva al E. de 4m. 16m71 al E. y 16m al SO. Con 3 piezas y dependencias cada una. N.o H.o 10.156, o|o. Base, $ 7.200. Hipoteca $ 5.000. Deuda, pesos 3.116.

EL VIERNES 13 de DICIEM-

bre, en su local, a las 3 p. m. terreno Méndez esquina Barracas. Lote 11, manzana 6, Mide: 10m66 por 43m. N.o H.o 11.978, o|o. Base pesos 4.000. Hipoteca $ 2.800. Deuda, $ 762.

EL VIERNES 13 de DICIEM-

bre, en su local, a las 3 p. m. terreno Tellier esquina Damián Lote 1, manzana 6. Mide: 10m66 por 43m. N.o H.o 11.978, o|o. Base pesos 4.000. Hipoteca $ 2.800. Deuda, $ 762.

EL VIERNES 13 de DICIEM-

bre, en su local, a las 3 p. m. terreno San Pedro esquina Cangallo. Lote 19, manzana 6, Mide: 10m66 por 43m. N.o H.o 11.978, o|o. Base pesos 4.000. Hipoteca $ 2.800. Deuda, $ 762.

EL VIERNES 13 de DICIEM-

bre, en su local, a las 3 p. m. terreno San Pedro esquina Cangallo. Lote 1, manzana 6. Mide: 10m66 por 43m. N.o H.o 11.978, o|o. Base pesos 4.000. Hipoteca $ 2.800. Deuda, $ 762.

EL VIERNES 13 de DICIEM-

bre, en su local, a las 3 p. m. terreno San Pedro esquina Cangallo. Lote 2, manzana 6. Mide: 10m66 por 43m. N.o H.o 11.978, o|o. Base pesos 4.000. Hipoteca $ 2.800. Deuda, $ 762.

EL VIERNES 13 de DICIEM-

bre, en su local, a las 3 p. m. terreno San Pedro esquina Cangallo. Lote 3, manzana 6. Mide: 10m66 por 43m. N.o H.o 11.978, o|o. Base pesos 4.000. Hipoteca $ 2.800. Deuda, $ 762.

EL VIERNES 13 de DICIEM-

bre, en su local, a las 3 p. m. terreno San Pedro esquina Cangallo. Lote 4, manzana 6. Mide: 10m66 por 43m. N.o H.o 11.978, o|o. Base pesos 4.000. Hipoteca $ 2.800. Deuda, $ 762.

EL VIERNES 13 de DICIEM-

bre, en su local, a las 3 p. m. terreno San Pedro esquina Cangallo. Lote 5, manzana 6. Mide: 10m66 por 43m. N.o H.o 11.978, o|o. Base pesos 4.000. Hipoteca $ 2.800. Deuda, $ 762.

EL VIERNES 13 de DICIEM-

bre, en su local, a las 3 p. m. terreno San Pedro esquina Cangallo. Lote 6, manzana 6. Mide: 10m66 por 43m. N.o H.o 11.978, o|o. Base pesos 4.000. Hipoteca $ 2.800. Deuda, $ 762.

EL VIERNES 13 de DICIEM-

bre, en su local, a las 3 p. m. terreno San Pedro esquina Cangallo. Lote 7, manzana 6. Mide: 10m66 por 43m. N.o H.o 11.978, o|o. Base pesos 4.000. Hipoteca $ 2.800. Deuda, $ 762.

EL VIERNES 13 de DICIEM-

bre, en su local, a las 3 p. m. terreno San Pedro esquina Cangallo. Lote 8, manzana 6. Mide: 10m66 por 43m. N.o H.o 11.978, o|o. Base pesos 4.000. Hipoteca $ 2.800. Deuda, $ 762.

EL VIERNES 13 de DICIEM-

bre, en su local, a las 3 p. m. terreno San Pedro esquina Cangallo. Lote 9, manzana 6. Mide: 10m66 por 43m. N.o H.o 11.978, o|o. Base pesos 4.000. Hipoteca $ 2.800. Deuda, $ 762.

EL VIERNES 13 de DICIEM-

bre, en su local, a las 3 p. m. terreno San Pedro esquina Cangallo. Lote 10, manzana 6. Mide: 10m66 por 43m. N.o H.o 11.978, o|o. Base pesos 4.000. Hipoteca $ 2.800. Deuda, $ 762.

EL VIERNES 13 de DICIEM-

bre, en su local, a las 3 p. m. terreno San Pedro esquina Cangallo. Lote 11, manzana 6. Mide: 10m66 por 43m. N.o H.o 11.978, o|o. Base pesos 4.000. Hipoteca $ 2.800. Deuda, $ 762.

EL VIERNES 13 de DICIEM-

bre, en su local, a las 3 p. m. terreno San Pedro esquina Cangallo. Lote 12, manzana 6. Mide: 10m66 por 43m. N.o H.o 11.978, o|o. Base pesos 4.000. Hipoteca $ 2.800. Deuda, $ 762.

EL VIERNES 13 de DICIEM-

bre, en su local, a las 3 p. m. terreno San Pedro esquina Cangallo. Lote 13, manzana 6. Mide: 10m66 por 43m. N.o H.o 11.978, o|o. Base pesos 4.000. Hipoteca $ 2.800. Deuda, $ 762.

EL VIERNES 13 de DICIEM-

bre, en su local, a las 3 p. m. terreno San Pedro esquina Cangallo. Lote 14, manzana 6. Mide: 10m66 por 43m. N.o H.o 11.978, o|o. Base pesos 4.000. Hipoteca $ 2.800. Deuda, $ 762.

EL VIERNES 13 de DICIEM-

bre, en su local, a las 3 p. m. terreno San Pedro esquina Cangallo. Lote 15, manzana 6. Mide: 10m66 por 43m. N.o H.o 11.978, o|o. Base pesos 4.000. Hipoteca $ 2.800. Deuda, $ 762.

EL VIERNES 13 de DICIEM-

bre, en su local, a las 3 p. m. terreno San Pedro esquina Cangallo. Lote 16, manzana 6. Mide: 10m66 por 43m. N.o H.o 11.978, o|o. Base pesos 4.000. Hipoteca $ 2.800. Deuda, $ 762.

EL VIERNES 13 de DICIEM-

bre, en su local, a las 3 p. m. terreno San Pedro esquina Cangallo. Lote 17, manzana 6. Mide: 10m66 por 43m. N.o H.o 11.978, o|o. Base pesos 4.000. Hipoteca $ 2.800. Deuda, $ 762.

EL VIERNES 13 de DICIEM-

bre, en su local, a las 3 p. m. terreno San Pedro esquina Cangallo. Lote 18, manzana 6. Mide: 10m66 por 43m. N.o H.o 11.978, o|o. Base pesos 4.000. Hipoteca $ 2.800. Deuda, $ 762.

EL VIERNES 13 de DICIEM-

bre, en su local, a las 3 p. m. terreno San Pedro esquina Cangallo. Lote 19, manzana 6. Mide: 10m66 por 43m. N.o H.o 11.978, o|o. Base pesos 4.000. Hipoteca $ 2.800. Deuda, $ 762.

EL VIERNES 13 de DICIEM-

bre, en su local, a las 3 p. m. terreno San Pedro esquina Cangallo. Lote 20, manzana 6. Mide: 10m66 por 43m. N.o H.o 11.978, o|o. Base pesos 4.000. Hipoteca $ 2.800. Deuda, $ 762.

EL VIERNES 13 de DICIEM-

bre, en su local, a las 3 p. m. terreno San Pedro esquina Cangallo. Lote 21, manzana 6. Mide: 10m66 por 43m. N.o H.o 11.978, o|o. Base pesos 4.000. Hipoteca $ 2.800. Deuda, $ 762.

EL VIERNES 13 de DICIEM-

bre, en su local, a las 3 p. m. terreno San Pedro esquina Cangallo. Lote 22, manzana 6. Mide: 10m66 por 43m. N.o H.o 11.978, o|o. Base pesos 4.000. Hipoteca $ 2.800. Deuda, $ 762.

EL VIERNES 13 de DICIEM-

bre, en su local, a las 3 p. m. terreno San Pedro esquina Cangallo. Lote 23, manzana 6. Mide: 10m66 por 43m. N.o H.o 11.978, o|o. Base pesos 4.000. Hipoteca $ 2.800. Deuda, $ 762.

EL VIERNES 13 de DICIEM-

bre, en su local, a las 3 p. m. terreno San Pedro esquina Cangallo. Lote 24, manzana 6. Mide: 10m66 por 43m. N.o H.o 11.978, o|o. Base pesos 4.000. Hipoteca $ 2.800. Deuda, $ 762.

EL VIERNES 13 de DICIEM-

bre, en su local, a las 3 p. m. terreno San Pedro esquina Cangallo. Lote 25, manzana 6. Mide: 10m66 por 43m. N.o H.o 11.978, o|o. Base pesos 4.000. Hipoteca $ 2.800. Deuda, $ 762.

EL VIERNES 13 de DICIEM-

bre, en su local, a las 3 p. m. terreno San Pedro esquina Cangallo. Lote 26, manzana 6. Mide: 10m66 por 43m. N.o H.o 11.978, o|o. Base pesos 4.000. Hipoteca $ 2.800. Deuda, $ 762.

EL VIERNES 13 de DICIEM-

bre, en su local, a las 3 p. m. terreno San Pedro esquina Cangallo. Lote 27, manzana 6. Mide: 10m66 por 43m. N.o H.o 11.978, o|o. Base pesos 4.000. Hipoteca $ 2.800. Deuda, $ 762.

EL VIERNES 13 de DICIEM-

bre, en su local, a las 3 p. m. terreno San Pedro esquina Cangallo. Lote 28, manzana 6. Mide: 10m66 por 43m. N.o H.o 11.978, o|o. Base pesos 4.000. Hipoteca $ 2.800. Deuda, $ 762.

EL VIERNES 13 de DICIEM-

bre, en su local, a las 3 p. m. terreno San Pedro esquina Cangallo. Lote 29, manzana 6. Mide: 10m66 por 43m. N.o H.o 11.978, o|o. Base pesos 4.000. Hipoteca $ 2.800. Deuda, $ 762.

EL VIERNES 13 de DICIEM-

bre, en su local, a las 3 p. m. terreno San Pedro esquina Cangallo. Lote 30, manzana 6. Mide: 10m66 por 43m. N.o H.o 11.978, o|o. Base pesos 4.000. Hipoteca $ 2.800. Deuda, $ 762.

EL VIERNES 13 de DICIEM-

bre, en su local, a las 3 p. m. terreno San Pedro esquina Cangallo. Lote 31, manzana 6. Mide: 10m66 por 43m. N.o H.o 11.978, o|o. Base pesos 4.000. Hipoteca $ 2.800. Deuda, $ 762.

EL VIERNES 13 de DICIEM-

bre, en su local, a las 3 p. m. terreno San Pedro esquina Cangallo. Lote 32, manzana 6. Mide: 10m66 por 43m. N.o H.o 11.978, o|o. Base pesos 4.000. Hipoteca $ 2.800. Deuda, $ 762.

EL VIERNES 13 de DICIEM-

bre, en su local, a las 3 p. m. terreno San Pedro esquina Cangallo. Lote 33, manzana 6. Mide: 10m66 por 43m. N.o H.o 11.978, o|o. Base pesos 4.000. Hipoteca $ 2.800. Deuda, $ 762.

EL VIERNES 13 de DICIEM-

bre, en su local, a las 3 p. m. terreno San Pedro esquina Cangallo. Lote 34, manzana 6. Mide: 10m66 por 43m. N.o H.o 11.978, o|o. Base pesos 4.000. Hipoteca $ 2.800. Deuda, $ 762.

EL VIERNES 13 de DICIEM-

bre, en su local, a las 3 p. m. terreno San Pedro esquina Cangallo. Lote 35, manzana 6. Mide: 10m66 por 43m. N.o H.o 11.978, o|o. Base pesos 4.000. Hipoteca $ 2.800. Deuda, $ 762.

EL VIERNES 13 de DICIEM-

bre, en su local, a las 3 p. m. terreno San Pedro esquina Cangallo. Lote 36, manzana 6. Mide: 10m66 por 43m. N.o H.o 11.978, o|o. Base pesos 4.000. Hipoteca $ 2.800. Deuda, $ 762.

EL VIERNES 13 de DICIEM-

bre, en su local, a las 3 p. m. terreno San Pedro esquina Cangallo. Lote 37, manzana 6. Mide: 10m66 por 43m. N.o H.o 11.978, o|o. Base pesos 4.000. Hipoteca $ 2.800. Deuda, $ 762.

EL VIERNES 13 de DICIEM-

bre, en su local, a las 3 p. m. terreno San Pedro esquina Cangallo. Lote 38, manzana 6. Mide: 10m66 por 43m. N.o H.o 11.978, o|o. Base pesos 4.000. Hipoteca $ 2.800. Deuda, $ 762.

EL VIERNES 13 de DICIEM-

bre, en su local, a las 3 p. m. terreno San Pedro esquina Cangallo. Lote 39, manzana 6. Mide: 10m66 por 43m. N.o H.o 11.978, o|o. Base pesos 4.000. Hipoteca $ 2.800. Deuda, $ 762.

EL VIERNES 13 de DICIEM-

bre, en su local, a las 3 p. m. terreno San Pedro esquina Cangallo. Lote 40, manzana 6. Mide: 10m66 por 43m. N.o H.o 11.978, o|o. Base pesos 4.000. Hipoteca $ 2.800. Deuda, $ 762.

EL VIERNES 13 de DICIEM-

bre, en su local, a las 3 p. m. terreno San Pedro esquina Cangallo. Lote 41, manzana 6. Mide: 10m66 por 43m. N.o H.o 11.978, o|o. Base pesos 4.000. Hipoteca $ 2.800. Deuda, $ 762.

EL VIERNES 13 de DICIEM-

bre, en su local, a las 3 p. m. terreno San Pedro esquina Cangallo. Lote 42, manzana 6. Mide: 10m66 por 43m. N.o H.o 11.978, o|o. Base pesos 4.000. Hipoteca $ 2.800. Deuda, $ 762.

EL VIERNES 13 de DICIEM-

bre, en su local, a las 3 p. m. terreno San Pedro esquina Cangallo. Lote 43, manzana 6. Mide: 10m66 por 43m. N.o H.o 11.978, o|o. Base pesos 4.000. Hipoteca $ 2.800. Deuda, $ 762.

EL VIERNES 13 de DICIEM-

bre, en su local, a las 3 p. m. terreno San Pedro esquina Cangallo. Lote 44, manzana 6. Mide: 10m66 por 43m. N.o H.o 11.978, o|o. Base pesos 4.000. Hipoteca $ 2.800. Deuda, $ 762.

EL VIERNES 13 de DICIEM-

bre, en su local, a las 3 p. m. terreno San Pedro esquina Cangallo. Lote 45, manzana 6. Mide: 10m66 por 43m. N.o H.o 11.978, o|o. Base pesos 4.000. Hipoteca $ 2.800. Deuda, $ 762.

EL VIERNES 13 de DICIEM-

bre, en su local, a las 3 p. m. terreno San Pedro esquina Cangallo. Lote 46, manzana 6. Mide: 10m66 por 43m. N.o H.o 11.978, o|o. Base pesos 4.000. Hipoteca $ 2.800. Deuda, $ 762.

EL VIERNES 13 de DICIEM-

bre, en su local, a las 3 p. m. terreno San Pedro esquina Cangallo. Lote 47, manzana 6. Mide: 10m66 por 43m. N.o H.o 11.978, o|o. Base pesos 4.000. Hipoteca $ 2.800. Deuda, $ 762.

EL VIERNES 13 de DICIEM-

bre, en su local, a las 3 p. m. terreno San Pedro esquina Cangallo. Lote 48, manzana 6. Mide: 10m66 por 43m. N.o H.o 11.978, o|o. Base pesos 4.000. Hipoteca $ 2.800. Deuda, $ 762.

EL VIERNES 13 de DICIEM-

bre, en su local, a las 3 p. m. terreno San Pedro esquina Cangallo. Lote 49, manzana 6. Mide: 10m66 por 43m. N.o H.o 11.978, o|o. Base pesos 4.000. Hipoteca $ 2.800. Deuda, $ 762.

EL VIERNES 13 de DICIEM-

bre, en su local, a las 3 p. m. terreno San Pedro esquina Cangallo. Lote 50, manzana 6. Mide: 10m66 por 43m. N.o H.o 11.978, o|o. Base pesos 4.000. Hipoteca $ 2.800. Deuda, $ 762.

EL VIERNES 13 de DICIEM-

bre, en su local, a las 3 p. m. terreno San Pedro esquina Cangallo. Lote 51, manzana 6. Mide: 10m66 por 43m. N.o H.o 11.978, o|o. Base pesos 4.000. Hipoteca $ 2.800. Deuda, $ 762.

EL VIERNES 13 de DICIEM-

bre, en su local, a las 3 p. m. terreno San Pedro esquina Cangallo. Lote 52, manzana 6. Mide: 10m66 por 43m. N.o H.o 11.978, o|o. Base pesos 4.000. Hipoteca $ 2.800. Deuda, $ 762.

EL VIERNES 13 de DICIEM-

bre, en su local, a las 3 p. m. terreno San Pedro esquina Cangallo. Lote 53, manzana 6. Mide: 10m66 por 43m. N.o H.o 11.978, o|o. Base pesos 4.000. Hipoteca $ 2.800. Deuda, $ 762.

EL VIERNES 13 de DICIEM-

bre, en su local, a las 3 p. m. terreno San Pedro esquina Cangallo. Lote 54, manzana 6. Mide: 10m66 por 43m. N.o H.o 11.978, o|o. Base pesos 4.000. Hipoteca $ 2.800. Deuda, $ 762.

EL VIERNES 13 de DICIEM-

bre, en su local, a las 3 p. m. terreno San Pedro esquina Cangallo. Lote 55, manzana 6. Mide: 10m66 por 43m. N.o H.o 11.978, o|o. Base pesos 4.000. Hipoteca $ 2.800. Deuda, $ 762.

EL VIERNES 13 de DICIEM-

bre, en su local, a las 3 p. m. terreno San Pedro esquina Cangallo. Lote 56, manzana 6. Mide: 10m66 por 43m. N.o H.o 11.978, o|o. Base pesos 4.000. Hipoteca $ 2.800. Deuda, $ 762.

EL VIERNES 13 de DICIEM-

bre, en su local, a las 3 p. m. terreno San Pedro esquina Cangallo. Lote 57, manzana 6. Mide: 10m66 por 43m. N.o H.o 11.978, o|o. Base pesos 4.000. Hipoteca $ 2.800. Deuda, $ 762.

EL VIERNES 13 de DICIEM-

bre, en su local, a las 3 p. m. terreno San Pedro esquina Cangallo. Lote 58, manzana 6. Mide: 10m66 por 43m. N.o H.o 11.978, o|o. Base pesos 4.000. Hipoteca $ 2.800. Deuda, $ 762.

EL VIERNES 13 de DICIEM-

bre, en su local, a las 3 p. m. terreno San Pedro esquina Cangallo. Lote 59, manzana 6. Mide: 10m66 por 43m. N.o H.o 11.978, o|o. Base pesos 4.000. Hipoteca $ 2.800. Deuda, $ 762.

EL VIERNES 13 de DICIEM-

bre, en su local, a las 3 p. m. terreno San Pedro esquina Cangallo. Lote 60, manzana 6. Mide: 10m66 por 43m. N.o H.o 11.978, o|o. Base pesos 4.000. Hipoteca $ 2.800. Deuda, $ 762.

EL VIERNES 13 de DICIEM-

bre, en su local, a las 3 p. m. terreno San Pedro esquina Cangallo. Lote 61, manzana 6. Mide: 10m66 por 43m. N.o H.o 11.978, o|o. Base pesos 4.000. Hipoteca $ 2.800. Deuda, $ 762.

EL VIERNES 13 de DICIEM-

bre, en su local, a las 3 p. m. terreno San Pedro esquina Cangallo. Lote 62, manzana 6. Mide: 10m66 por 43m. N.o H.o 11.978, o|o. Base pesos 4.000. Hipoteca $ 2.800. Deuda, $ 762.

EL VIERNES 13 de DICIEM-

bre, en su local, a las 3 p. m. terreno San Pedro esquina Cangallo. Lote 63, manzana 6. Mide: 10m66 por 43m. N.o H.o 11.978, o|o. Base pesos 4.000. Hipoteca $ 2.800. Deuda, $ 762.

EL VIERNES 13 de DICIEM-

bre, en su local, a las 3 p. m. terreno San Pedro esquina Cangallo. Lote 64, manzana 6. Mide: 10m66 por 43m. N.o H.o 11.978, o|o. Base pesos 4.000. Hipoteca $ 2.800. Deuda, $ 762.

EL VIERNES 13 de DICIEM-

bre, en su local, a las 3 p. m. terreno San Pedro esquina Cangallo. Lote 65, manzana 6. Mide: 10m66 por 43m. N.o H.o 11.978, o|o. Base pesos 4.000. Hipoteca $ 2.800. Deuda, $ 762.

EL VIERNES 13 de DICIEM-

bre, en su local, a las 3 p. m. terreno San Pedro esquina Cangallo. Lote 66, manzana 6. Mide: 10m66 por 43m. N.o H.o 11.978, o|o. Base pesos 4.000. Hipoteca $ 2.800. Deuda, $ 762.

EL VIERNES 13 de DICIEM-

bre, en su local, a las 3 p. m. terreno San Pedro esquina Cangallo. Lote 67, manzana 6. Mide: 10m66 por 43m. N.o H.o 11.978, o|o. Base pesos 4.000. Hipoteca $ 2.800. Deuda, $ 762.

EL VIERNES 13 de DICIEM-

bre, en su local, a las 3 p. m. terreno San Pedro esquina Cangallo. Lote 68, manzana 6. Mide: 10m66 por 43m. N.o H.o 11.978, o|o. Base pesos 4.000. Hipoteca $ 2.800. Deuda, $ 762.

EL VIERNES 13 de DICIEM-

bre, en su local, a las 3 p. m. terreno San Pedro esquina Cangallo. Lote 69, manzana 6. Mide: 10m66 por 43m. N.o H.o 11.978, o|o. Base pesos 4.000. Hipoteca $ 2.800. Deuda, $ 762.

EL VIERNES 13 de DICIEM-

bre, en su local, a las 3 p. m. terreno San Pedro esquina Cangallo. Lote 70, manzana 6. Mide: 10m66 por 43m. N.o H.o 11.978, o|o. Base pesos 4.000. Hipoteca $ 2.800. Deuda, $ 762.

EL VIERNES 13 de DICIEM-

bre, en su local, a las 3 p. m. terreno San Pedro esquina Cangallo. Lote 71, manzana 6. Mide: 10m66 por 43m. N.o H.o 11.978, o|o. Base pesos 4.000. Hipoteca $ 2.800. Deuda, $ 762.

EL VIERNES 13 de DICIEM-

bre, en su local, a las 3 p. m. terreno San Pedro esquina Cangallo. Lote 72, manzana 6. Mide: 10m66 por 43m. N.o H.o 11.978, o|o. Base pesos 4.000. Hipoteca $ 2.800. Deuda, $ 762.

EL VIERNES 13 de DICIEM-

bre, en su local, a las 3 p. m. terreno San Pedro esquina Cangallo. Lote 73, manzana 6. Mide: 10m66 por 43m. N.o H.o 11.978, o|o. Base pesos 4.000. Hipoteca $ 2.800. Deuda, $ 762.

EL VIERNES 13 de DICIEM-

bre, en su local, a las 3 p. m. terreno San Pedro esquina Cangallo. Lote 74, manzana 6. Mide: 10m66 por 43m. N.o H.o 11.978, o|o. Base pesos 4.000. Hipoteca $ 2.800. Deuda, $ 762.

EL VIERNES 13 de DICIEM-

bre, en su local, a las 3 p. m. terreno San Pedro esquina Cangallo. Lote 75, manzana 6. Mide: 10m66 por 43m. N.o H.o 11.978, o|o. Base pesos 4.000. Hipoteca $ 2.800. Deuda, $ 762.

EL VIERNES 13 de DICIEM-

bre, en su local, a las 3 p. m. terreno San Pedro esquina Cangallo. Lote 76, manzana 6. Mide: 10m66 por 43m. N.o H.o 11.978, o|o. Base pesos 4.000. Hipoteca $ 2.800. Deuda, $ 762.

EL VIERNES 13 de DICIEM-

bre, en su local, a las 3 p. m. terreno San Pedro esquina Cangallo. Lote 77, manzana 6. Mide: 10m66 por 43m. N.o H.o 11.978, o|o. Base pesos 4.000. Hipoteca $ 2.800. Deuda, $ 762.

EL VIERNES 13 de DICIEM-

bre, en su local, a las 3 p. m. terreno San Pedro esquina Cangallo. Lote 78, manzana 6. Mide: 10m66 por 43m. N.o H.o 11.978, o|o. Base pesos 4.000. Hipoteca $ 2.800. Deuda, $ 762.

EL VIERNES 13 de DICIEM-

bre, en su local, a las 3 p. m. terreno San Pedro esquina Cangallo. Lote 79, manzana 6. Mide: 10m66 por 43m. N.o H.o 11.978, o|o. Base pesos 4.000. Hipoteca $ 2.800. Deuda, $ 762.

EL VIERNES 13 de DICIEM-

bre, en su local, a las 3 p. m. terreno San Pedro esquina Cangallo. Lote 80, manzana 6. Mide: 10m66 por 43m. N.o H.o 11.978, o|o. Base pesos 4.000. Hipoteca $ 2.800. Deuda, $ 762.

EL VIERNES 13 de DICIEM-

bre, en su local, a las 3 p. m. terreno San Pedro esquina Cangallo. Lote 81, manzana 6. Mide: 10m66 por 43m. N.o H.o 11.978, o|o. Base pesos 4.000. Hipoteca $ 2.800. Deuda, $ 762.

EL VIERNES 13 de DICIEM-

bre, en su local, a las 3 p. m. terreno San Pedro esquina Cangallo. Lote 82, manzana 6. Mide: 10m66 por 43m. N.o H.o 11.978, o|o. Base pesos 4.000. Hipoteca $ 2.800. Deuda, $ 762.

EL VIERNES 13 de DICIEM-

bre, en su local, a las 3 p. m. terreno San Pedro esquina Cangallo. Lote 83, manzana 6. Mide: 10m66 por 43m. N.o H.o 11.978, o|o. Base pesos 4.000. Hipoteca $ 2.800. Deuda, $ 762.

EL VIERNES 13 de DICIEM-

bre, en su local, a las 3 p. m. terreno San Pedro esquina Cangallo. Lote 84, manzana 6. Mide: 10m66 por 43m. N.o H.o 11.978, o|o. Base pesos 4.000. Hipoteca $ 2.800. Deuda, $ 762.

EL VIERNES 13 de DICIEM-

bre, en su local, a las 3 p. m. terreno San Pedro esquina Cangallo. Lote 85, manzana 6. Mide: 10m66 por 43m. N.o H.o 11.978, o|o. Base pesos 4.000. Hipoteca $ 2.800. Deuda, $ 762.

EL VIERNES 13 de DICIEM-

bre, en su local, a las 3 p. m. terreno San Pedro esquina Cangallo. Lote 86, manzana 6. Mide: 10m66 por 43m. N.o H.o 11.978, o|o. Base pesos 4.000. Hipoteca $ 2.800. Deuda, $ 762.

EL VIERNES 13 de DICIEM-

bre, en su local, a las 3 p. m. terreno San Pedro esquina Cangallo. Lote 87, manzana 6. Mide: 10m66 por 43m. N.o H.o 11.978, o|o. Base pesos 4.000. Hipoteca $ 2.800. Deuda, $ 762.

EL VIERNES 13 de DICIEM-

bre, en su local, a las 3 p. m. terreno San Pedro esquina Cangallo. Lote 88, manzana 6. Mide: 10m66 por 43m. N.o H.o 11.978, o|o. Base pesos 4.000. Hipoteca $ 2.800. Deuda, $ 762.

EL VIERNES 13 de DICIEM-

bre, en su local, a las 3 p. m. terreno San Pedro esquina Cangallo. Lote 89, manzana 6. Mide: 10m66 por 43m. N.o H.o 11.978, o|o. Base pesos 4.000. Hipoteca $ 2.800. Deuda, $ 762.

EL VIERNES 13 de DICIEM-

bre, en su local, a las 3 p. m. terreno San Pedro esquina Cangallo. Lote 90, manzana 6. Mide: 10m66 por 43m. N.o H.o 11.978, o|o. Base pesos 4.000. Hipoteca $ 2.800. Deuda, $ 762.

EL VIERNES 13 de DICIEM-

bre, en su local, a las 3 p. m. terreno San Pedro esquina Cangallo. Lote 91, manzana 6. Mide: 10m66 por 43m. N.o H.o 11.978, o|o. Base pesos 4.000. Hipoteca $ 2.800. Deuda, $ 762.

EL VIERNES 13 de DICIEM-

bre, en su local, a las 3 p. m. terreno San Pedro esquina Cangallo. Lote 92, manzana 6. Mide: 10m66 por 43m. N.o H.o 11.978, o|o. Base pesos 4.000. Hipoteca $ 2.800. Deuda, $ 762.

EL VIERNES 13 de DICIEM-

bre, en su local, a las 3 p. m. terreno San Pedro esquina Cangallo. Lote 93, manzana 6. Mide: 10m66 por 43m. N.o H.o 11.978, o|o. Base pesos 4.000. Hipoteca $ 2.800. Deuda, $ 762.

EL VIERNES 13 de DICIEM-

bre, en su local, a

PROXIMOS REMATES Y FERIAS DE GANADOS

Pedro Mariana

Entre Vidoy y Gahuchas

186 HECTAREAS

de RICO CAMPO

Base $ 180 hectárea

A Plazos

CAMPO ENTRE Gahuchas y ... el camino de tierra que partiendo de ... dista 2 leguas de ... Por la calidad de sus tierras ... y situación a 4 metros de profundidad ... a sus pastos tiernos y abundantes ... Para todo destino, especialmente para ... (Alfalfa, etc.). Tiene 100 hectáreas de ... labranza, con instalaciones que se compone de 2 piezas ... cocina, galpón para ... lar, etc. ... alambrado en todo su perímetro y dividido en ... Tiene 100 hectáreas de ... superficie apropiado ... para ... Base $ 180 la hectárea pudiendo ... el 10 % de contado y el saldo en hipotecas al ... 6 % de interés anual, por 5 ó 6 años ... INFORMES: 25 de diciembre a las 3, en ... Florida 470, donde pueden solicitarse planos. Entrega inmediata. Para ... personalmente dirigirse en Urdinarrain, a los señores Manuel Muyo o Hipólito Mato ... o a nuestra casa de Entre Ríos y Cía. ... Cía.

Gabriel V. Barbará

460 HECTAREAS 11 áreas ... cuadras de ... en Navarro, apto ... ganadería y agricultura, divididas en ... potreros con ... alambrados corrientes, ... con los señores Smith, Pacheco, Buratiego, Dillon y García. Tiene molino con ... australiano de 50.000 litros y bebederos, y un jagüel con sus bebidas y ... correspondiente que dan agua a ... dos potreros; en el fondo está cruzado por un arroyo de cañón. Base pesos 175 la ... Existencias: 1.000 vacunos de ... INFORMES: LUNES 16 de diciembre, a las 4 p. m. en mi oficina calle de Florida número 111, Pasaje Guemes, escritorio 336, Señor Cía. Comisión 2 o/o, en dinero efectivo. Planos y detalles completos en mi escritorio ... Entrega inmediata. Se arrendarán ... campo hasta ... de 1920 a $ 12 la hectárea. ... d17.

Carlos S. Velarde

EN BAHIA BLANCA — 540 ... en 16 lotes de 110 hasta 40 hectáreas con opción, de ... campo especial para agricultura y ganadería muy bien ... Ubicados en ... por Loma Negra, a ... kilómetros de ... importante puerto y ciudad de Bahía Blanca. A 20 cuadras de la estación Calderón e igual distancia más o menos de Grumbein, con el empalme Grumbein del F. C. S. dentro del campo, donde convergen las líneas de Puigdevall y Tres Arroyos. A 20 minutos del gran puerto de ... Tiene ... de frente por ... de fondo, está cruzado por ... corrientes de agua permanente, ... abundantes y de ... superficie apropiado ... para ... Base $ 180 la hectárea pudiendo el 10 % de contado y el saldo en hipotecas al 6 % de interés anual, por 5 ó 6 años ... INFORMES: LUNES 16 de diciembre a las 3, en mi salón de ventas calle Cangallo 534, las escrituras serán otorgadas ante los escribanos de la ciudad de La Plata señores Casco y Molina. El campo se entrega inmediatamente. Para ... personalmente dirigirse en Urdinarrain, a los señores Manuel Muyo o Hipólito Mato ... o a nuestra casa de Entre Ríos y Cía. ... Cía.

Pedro y Antonio Lanusse

EN MAZA F. C. P.

REMATE ESPECIAL DE

7.000 VACUNOS 7.000

El Domingo 15 de diciembre

v14

EN EL ESTABLECIMIENTO El Triángulo, después de un almuerzo campestre, con las haciendas perfectamente clasificadas en lotes y de acuerdo al siguiente detalle: 450 novillos de 2 1/2 y 3 años, casi listos; 800 novillos de 2 y 3 años; 450 novillos de 1 1/2 y 2 años, sola marca; 300 novillos de 1 y 1 1/2 años, sola marca; 1.700 novillos 1 año, sola marca; 350 vacas con cría; 450 vacas secas preñadas; 250 vacas lecheras, con 250 terneros de 1 a 4 meses; 650 vaquillonas de 2 y 3 años, preñadas, sola marca; 350 vaquillonas 2 años, sola marca; 650 vaquillonas de 1 1/2 años, sola marca; 200 vaquillonas de 1 y 1 1/2 años. Comisión 4 p|o a cargo de los compradores en haciendas generales.

TRENES — De Once sale tren la víspera del remate a las 9 p. m. que llega a Cnel. Suárez a las 9.50 a. m. por donde pasa a las 10.14 a. m. tren para Maza que llega a las 11.10 a. m.

De Huinca Renancó sale tren el día del remate a las 5 a. m. que llega a las 5.28 a. m. por Chanilao, a las 6.21 a. m. por Pico, a las 7.48 por Quemú Quemú a las 9 a. m. por Carhué a las 10.14 a. m. que llega a Maza a las 11.10 a. m.

De Bahía Blanca sale tren el sábado a las 10.30 a. m. por Nueva Roma a las 11.40 a. m. por López Lecube a las 1.10 p. m. por Darregueira a las 2.50 p. m. por Rivera a las 4.20 p. m. y llega a Maza a las 5.28 p. m.

Para comodidad del regreso de los concurrentes habrá corrido un tren especial de Maza a Carhué que será combinado con el tren que por esa estación pasa a las 6.41 p. m.

Por informes a nuestro escritorio Belgrano 856.—Pedro y Antonio Lanusse. v14

En VILLA MARIA F.C.C.A., P. y S. F.

2.400 VACUNOS

El Martes 17 de diciembre

En nuestras instalaciones, a las 2 p. m.

HACIENDAS EN VILLA María. En lotes perfectamente clasificados, y de acuerdo con el siguiente detalle: 300 novillos y buyes criollos gordos, 60 novillos mestizos Durham, 3 años, gordos; 1.400 novillos mestizos Durham, 2 años, b. estado, en lotes; 300 novillos mestizos Durham, 2 años, sola marca, mochos; 150 novillos mestizos Durham; 2 años, especiales en clase; 150 vacas mestizas Durham gordas, especiales; 120 vacas criollas y cuarteronas gordas; 50 vacas mestizas Durham con 50 terneros al pie, lecheras; 60 vaquillonas mestizas Durham, 3 años, especiales en clase y gordura; 100 vaquillonas mestizas Durham, de 1 1/2 y 2 años, b. estado; 50 torunos y bueyes gordos. Comisión 2 por ciento, a cargo del comprador y 2 o/o a cargo del vendedor en haciendas generales. Por informes a nuestro escritorio, y en Villa María al señor Fernando Marotte.—Pedro y Antonio Lanusse, Belgrano 856. v16

EN BAHIA BLANCA

1.200 vacunos y 17.000 lanares

EL MIERCOLES 18 de DICIEMBRE

A LAS 2 P. M.

v17

HACIENDAS EN BAHIA Blanca. En las instalaciones de la Sociedad Rural en Bordeu, F. C. P. a las 2 p. m., con las haciendas debidamente clasificadas en lotes para conformar, invernada y cría de acuerdo al siguiente detalle: 200 novillos mestizos Durham, 3 años, gordos, sola marca; 100 novillos mestizos Durham 2 1/2 años, gordos; 850 novillos mestizos Durham, 2 años, muy preparados; 50 vacas secas, especiales; 350 vacas mestizas Durham, secas, buen estado; 100 vacas mestizas con 100 corderos al pie; 100 vaquillonas de 1 a 2 años, mestizas Durham; 100 novillitos mestizos Durham de año. Hacienda, lotes: 1.500 capones criollos gordos; 2.500 capones criollos muy buena clase; 4.000 ovejas muy buena clase, con 800 crías; 420 vaquillonas Durham de buena clase; 1.364 novillos Durham buena clase y estado, en lotes; 12 toros Durham 2 y 3 años; 13 toros Durham puros por cruza; 200 id de 2 años puros por cruza; 60 id de 3 años puros por cruza; 8.000 ovejas, 100 caballos de tiro y silla, 100 vacunos. Entrega inmediata. Para pedidos de catálogos dirigirse a nuestro escritorio, Belgrano 856, o a nuestra casa de Entre Ríos y Cía. Cía.

Salaberry & Bercetche

8.300 VACUNOS, ALTA mestización Durham y sus cruzas, procedentes de ... con ... puros por cruza, en Ellauri, F. C. S. Liquidación total de las haciendas existentes en el establecimiento "San Olivero" situado a 3 leguas de ... de Ellauri y a 7 de ... y orden de los señores Igarra, Y Berdiola.

EL MARTES 17 de diciembre, a la 1 p. m., en el mismo establecimiento, después de un almuerzo campestre, con las haciendas a la vista, de acuerdo al siguiente detalle: 1.100 novillos Durham, mestizos, 2 y 3 años, marca izquierda; 800 id id, 2 años, con la misma marca; 1.100 id id, 1 año, con la misma marca; 1.000 id id, 2 y 3 años, con la misma marca; 200 terneros; 1.000 vacas mestizas Durham con 1.000 terneros al pie; 1.000 vacas mestizas Durham secas; 1.000 vaquillonas mestizas Durham de 1 a 2 años; 1.000 vaquillonas mestizas Durham de 1 a 2 años; 1.000 vaquillonas mestizas Durham de 1 a 2 años

Ruiz Vallejo y Cía.

MAÑANA
JUEVES
CAMAS EN EL PLATA
ESTANZUELAS EN ZAPIOLA
Hoy en Rivadavia 434

LAS ESTANZUELAS — A [illegible] de frente por [illegible] de fondo, [illegible] Buena y [illegible] casa habitación [illegible] en el mismo terreno de 10 varas de frente por [illegible] de fondo. Casa de [illegible] con [illegible] Otra [illegible] con [illegible] Otra [illegible] con [illegible] Otra